朝鮮日報

十日夕刊

發行所 朝鮮日報社 發行人 安在鴻 編輯人 白寬洙 印刷人

時評
淑明問題

× 京城帝大는 國庫의 支出에 依하야 經營되는 堂堂한 官學이다 이는 文化的으로 朝鮮을 支配할 수 잇는 한 特殊機關이라고 볼 수 잇다 그러나 이 城大에 잇서서도 만일 學術 그것의 本意를 떠나서 다만 所謂 日鮮融和의 政略的 見地로만 치우친다하면 비록 그것이 周到綿密한 長策에서 나왓다고 하더라도 結局은 돌이어 全然 背馳되는 結果를 내일 것을 밋는다 하물며 淑明女高普는 朝鮮의 宮家의 下賜한 財産으로 純粹한 私立學校로 되엇슴에랴?

× 一個의 私立女高普에까지 日本專人用의 私有物가 되면

들어 九人의 評議員에는 오즉 세수업는 關係잇는 二人의 朝鮮人을 두엇슬 뿐이오 敎員에 對하야도 또한 日本人 獨占의 私曲한 方針을 세우며 裁縫敎員을 日本人으로 밧고어 버리는 同時에 朝鮮裁縫廢止說까지도 生徒의 귀에 들리게 하고 아모리 日鮮融和가 그들의 政治上 一方策이라 할지라도 純眞한 學窓의 女性들에게 日本人에게 結婚할 것을 關話로써 鼓吹하는 等 淺薄無用한 態度를 取하니 彼等 天眞스러운 妙齡의 女性들이 形容치 못할 不安과 밋 悲哀를 늣기고 畢竟은 그 師에게 反抗하는 不祥事外지 일으키게 된 것이다

× 그러타 弟徒로서 師에게 反抗함은 不可타 하자 敎權을 維持함도 必要가 잇다고 하자 그러나 人間的으로 痛苦와 不安을 참을 수 업시 하고 그의 自然的인 要求에 對하야서는 다만 政治的 高壓으로써 함이 正當하냐? 먼저에는 爭잇는 高等의 女性들로 하야금 圓滿解決의 口約으로 相對者를 信賴 安心케 하고 昨日의 經過를 기다려 陰險的인 態度를 決行하는 것이 올흔가? 黨同伐異는 政治社會에서도 눈살을 찌푸리는 바이다 하물며 純眞한 女性의 敎育을 마튼 學園에서 無用한 黨同伐異의 暗流로써 有爲한 敎員으로서도 外닭업는 不安을 늣기고 生徒들로서도 人格잇는 先生 待遇의 問題를 愁訴하게 外지 하는 것은 어데서 敎權만을 尊重한다 할 理由가 잇느냐?

× 敎育機關은 敎育本位로서 할 뿐이오 더욱이 朝鮮人의 女性들이라는 것을 本位로서 할 뿐이다 그럼으로 淑明女高普의 盟休事件은 비록 未熟한 女性들의 일이엇다 하더라도 學父兄會에서도 그 正當한 것을 承認한 것이다 그리고 生徒問題와는 떠나서 學父兄과의 關係로 圓滿解決을 期코저 하엿든 것이다 그런데 하루를 넘어서 더욱을 더러가게 그 最初의 態度를 違背하고 事件의 原因이 校當局者 中에 잇는 것은 져허 天코 당치 아니한 邪曲한 推斷을 나리어 돌리어 威脅的인 通知를 學父兄에게 發하고 警吏의 活動으로 生徒들을 刑事被疑人 취급할 뿐 아니라 評議會를 代表하는 一日本人士는 가장 傲慢한 態度로 學父兄 代表에 對하야 마치 自己까지도 이 未統治者로서 植民地人民에게 對함과 갓게 하는 것은 이 무슨 不謹愼의 짓이냐? 이토록 一個女子敎育의 機關으로 하야금 不純한 政治的 器具와 가티 誤用하려는 것은 朝鮮問題를 憂慮하는 者가 한번 다시 생각할 바이다

我等에 參加커든 討奉의 先鋒이 되고
不然이면 男子답게 宣戰하라

(北京時電七日發) 鄭州에 入한 馮玉祥, 唐生智 兩軍의 先鋒隊의 首領은 馮, 唐 兩氏의 命令을 바더 兩派提携의 具體的 方針을 決定하자 蔣介石, 閻錫山, 張作霖의 三氏間에 突然히 妥協의 交涉이 開始되어 北方時局에 重大한 波瀾이 잇슬가 憂慮하는데 閻錫山氏는 그 交涉의 首腦者임으로 馮, 唐 兩氏는 連名으로 左와 如한 重大警告를 閻氏에게 보내엇더라

貴下의 近日 態度는 不可解할 것이 잇다 貴下가 吾人의 共產勢力을 認定한 것은 무슨 理由이든가 主義의 問題는 現在의 戰亂時代에 斷定할 수 업는 것이다 貴下가 我等의 行動에 參加코저 하거든 곳 石家莊에 兵을 出動하야 奉天軍 討伐의 先鋒이 되고 그러치 못하거든 男子답게 我等에 向하야 宣戰하라

002669

閻氏의 反問

(北京九日發) 閻錫山氏는 馮玉祥氏의 警告에 對하야 左와 如히 反問하엿더라

一、張作霖、蔣介石 兩氏의 妥協成立 前에 黃河를 渡하야 北伐을 敢行하려는가 안는가

二、我等의 遵奉하는 三民主義를 排斥하는가 안는가

右에 對하야 直時 貴下의 態度를 表明하기를 바란다 萬若 此에 對하야 何等 表示가 업시 北伐을 續行할 것 가트면 予는 安國軍과 連絡하야 貴下를 討伐할 터이다

閻氏는 右의 反問書를 發하는 同時에 即時 馮玉祥氏에게 對하야 嚴重한 警戒를 始作하엿더라

閻軍石家莊進出
妥協與否不關

(天津九日發) 山西의 閻錫山氏는 南北妥協의 成不成 如何에 不拘하고 目下 軍隊를 石家莊에 進出 中이며 奉軍은 此에 對하야 總司令部를 保定에 移하기로 決하엿더라

南北妥協의 兩面觀
兩運動의 成敗는 尙難測

(北京八日發) 馮玉祥氏는 鄭州占領後 隴海線에서 徐州를 通하야 南京과 直接 連絡함으로 이것을 機會삼어 最近에 成熟되어 가는 蔣介石, 張作霖, 閻錫山 等 三巨頭의 聯盟을 打破하고 左와 如한 南方大同團結案을 蔣介石氏에게 提議하얏다더라

一、自己(馮氏)는 唐生智氏와 한가지 반드시 共產派政府를 擁護하라는 것은 아님

二、다만 三民主義下에 南方大同團結을 지어 張作霖의 奉天軍閥을 打破하라는 것임

右 馮玉祥氏의 新提議의 結果 各軍閥間에는 馮, 唐 兩氏를 相對로 戰하라는 山西, 奉天, 南京의 三角同盟과 張作霖氏를 敵으로 하는 馮, 張, 唐, 閻 四氏의 南方大同團結과의 二派에 分한바 目下의 形便으로는 兩運動의 成敗如何는 何便에 歸할는지 豫測하기 不能한 混沌狀態에 잇다더라

야 山西軍에 對하야 一層警戒를 嚴重히 할 必要가 잇다고 此에 對한 大

張氏大警戒
張孫電招大方針決定

(北京九日發) 閻錫山氏의 妥協條件은 全然 國民軍에게 降服하는 것이라 하야 反對의 意思를 表明한 張作霖氏는 다시 山西軍은 벌서 國民革命軍과 會商한 以上 이미 調停者의 位置에서 한 것이 아니라 하야 方針을 決定하려고 張宗昌, 孫傳芳 兩氏를 參加시키어 大會議를 開하기로 한 後 招電을 發하엿는데 張, 孫 兩氏는 九日 山東에서 上京하얏더라

京津이 危險하면 米兵은 撤退한다고
武力衝突을 回避하야 居留民保護

(北京九日發) 駐中米國公使 『맥무레』氏는 慘者 南京事件의 抗議에 際하야 第二次 通牒에 反對한 것과 同一한 主旨로 北京, 天津 一帶의 在留民保護를 爲하야 中國과 武力的 衝突을 不肯함으로 京津間이 危險할 때에는 在留民을 保護코저 米兵을 撤退케 할 意思를 日, 英, 佛, 伊 四國公使에게 通告하니 南京事件 第二次 通牒을 中止後라도 北中 在留民保護를 爲하야 米國이 繼續 參加中이든 五國公使會議는 今後 四國公使會議가 되겟고 이미 日, 英, 佛, 伊 四國의 사이에 從來 亞米利加를 加入하엿던 北中 在留民保護의 五國計劃을 다시 樹立하려고 協議 中이더라

京津防備四國擔當

(天津九日發) 京津間이 危險에 迫할 時는 米國軍은 單獨으로 撤退할 것인바 米國公使館附 武官은 『어더한 中國의 黨派와도 衝突하기를 즐기지 안는다 따라서 危急할 時는 米國軍은 撤退할 터이다』라고 洩한 事實이 잇슴으로 佛國 公使館附 武官은 米國을 除하고 四國으로서 京津間의 防備에 當할 것이라고 主張하더라

漢口事件의 中國側陳謝拒絕
其他는 大部分을 承認

(上海九日發) 順調로 進行 中이라고 傳하던 漢口事件交涉에 對하야 確實한 消息에 依하면 漢口 高尾 總領事와 陳友仁氏와의 會見은 이미 十數回에 亘하야 行하엿는데 中國側은 日本要求의 大部分을 承認하나 兩國調查委員을 擧하야 그 結果 賠償 其他의 要求에 應하겟다고 稱하는데 陳謝의 件은 日本의 山東出兵으로 中國側의 對日感情이 惡化하야 拒絕하려 한다 또 總領事의 資格을 云爲함으로 此 交涉도 一時停頓의 形態이더라

外交上重大問題
英使提議五公使會議

(北京九日發) 英國公使 『람푸손』氏 歸京後 第一回 五國公使會議는 九日 午前 十時부터 日本公使館에서 開會하엿는데 北中擾亂에 對한 警備問題 居留民保護問題를 主로 討議하엿는바 席上에서 『람푸손』氏는 外交上의 重大問題를 私的으로 提議하얏스나 各國公使 共히 意思表示를 하지 안코 各各 本國政府에 請訓하엿더라

各國警備妥協

(北京九日發) 北京 市中은 表面 平穩하나 內容으로는 不安의 空氣가 濃厚함으로 急變에 備하려고 公使館 警備區域에 對하야 日英米佛伊 各守備隊長間에서 妥協을 하엿는바 日本은 伊太利 防備區域을 兼併하야 英國은 獨逸 防備區域을 兼併하야 警備하고 總指揮는 米國 守備隊長이 此에 當하야 危急이 切迫할 때는 米國 無電隊의 『폴』에 警報信號機를 揭하고 號砲 數發을 發砲하야 居留民을 直時 警備區域에 收容하기로 準備되엇더라

北中派兵要求

(北京九日發) 英國公使 『람푸손』氏가 五國公使團會議에 提出한 重大案件에 對하야 確聞하면 過般 『오마레』參事官이 非公式으로 提示한 英國이 上海防備에 全力을 다한 關係上 此際에 英國 以外의 某國이 北中 外人保護에 充分한 派兵을 하지 안흐면 公使館을 北京 以外에 移轉할 수박게 업다고 提議한 것이라더라

妥協熱中

(北京九日發) 妥協에 熱中한 奉天軍新派는 苛酷한 條件의 一部 撤廢에 極力 奔走 中인데 如何間 妥協問題의 進行 如何에 依하야 奉天派 內部가 分裂하게 될지도 未知이라고 觀測하더라

張宗昌北京行
和議에 列席

(濟南九日發) 張宗昌氏는 九日 朝에 歸濟하야 張作霖의 命令을 바더 和議準備會議에 列席코저 今夜 北京에 赴한다더라

張宗昌의 革軍總司令說
離間的宣傳

(天津九日發) 蔣介石氏는 山東의 張宗昌氏를 國民革命軍 東路總司令에 補하고 孫傳芳氏를 同副司令으로 任命하엿다는 宣傳이 濟南方面으로부터 當地에 傳하게 되어 盛行하는바 一般은 蔣介石의 張作霖, 張宗昌의 離間策이라고 觀하더라

孫軍青島上陸
約一萬名

(靑島九日發) 孫傳芳軍 約一萬은 汽船 『한크』로 八日 石臼所에 上陸하고 殘餘 六, 七千도 一兩日中에 上陸하리라더라

王孫等元老가 南北停戰을 勸告
다시 妥協하기를 進言

(北京九日發) 北京에 잇는 王士珍, 孫寶琦 等 元老들은 京津의 治安을 維持코저 張作霖, 蔣介石, 馮玉祥, 閻錫山 等 南北 巨頭에게 停戰을 勸告하고 또 妥協을 進言하엿스나 各 巨頭 사이에 全한 妥協이 成立되자면 幾分의 波瀾은 잇지 안흘 것으로 觀測하더라

吉黑兩軍派遣
京漢方面의 萬一豫備

(北京九日發) 奉天派는 數日來 奉天 軍事 及 妥協問題에 對하야 討議를 繼續 中인바 아직 具體的 態度를 決定치 안핫스나 昨夜에 張學良, 韓麟春 兩氏에서 歸來한 要人을 모아 豫備會議를 開하고 그 結果案을 順承府會議에 提出하얏는바 其內容은 不明하나 傳聞에 依하면 漢水, 海關의 兩線 防備를 大게 하고 特히 京漢線 方面에는 吉林, 黑龍의 軍隊를 臨時 派하야 萬一에 備할 터이더라

張孫共同防禦
南軍襲擊이 困難할 듯

(濟南九日發) 張宗昌 孫傳芳 兩氏가 會見한 結果 山東省境을 共同防衛하기로 決하엿다 即 決定한 防禦作戰은 津浦線에 主力을 置하야 左翼으로 兗城을 中心으로 孫軍이 擔任하며 右翼은 魚臺, 曹縣에 至하는 省境에 山東軍을 配置하고 中央 第一線은 韓莊에서 大汶 曹關運河에 面하야 野戰築城을 整理하며 第二線은 界河의 線 第三線은 大汶에 置하는 것이다 右 作戰에 對하야 軍事專門家의 觀察에 依하면 南軍의 中央陣地 突破는 恐컨대 不可能할 것이오 만일 作戰으로 山東軍이 敗退한다 하면 第一로 孫軍의 態度 如何에 依할 것이며 또 南軍은 目下 徐州의 北七十哩外지 進出하고 徐州에 在한 南軍은 約 二個師라고 觀測되던다 그런데 山東軍 中央陣地를 占한 運河는 野戰築城 完備後는 容易히 敵의 襲來를 許하지 안켓고 따라서 今後 一個月은 停戰狀態를 維持할 수박게 업스리라더라

(淑明盟休事件) 속이어서는 안돼――

革命軍總司令部
徐州에 移轉

(上海十日發) 蔣介石氏는 數日中에 嘉峪를 隨하야 總司令部를 徐州에 移한다더라

出兵抗議回答
外交部에 提出

(北京九日發) 日本의 山東出兵에 對한 中國政府의 抗議에 對하야 九日 午後 四時 芳澤公使는 日本의 回答文을 外交部에 提出하얏는데 其內容은 簡明에 抗議文의 全文을 輪錄하고 이에는 北中國의 動亂은 正히 濟南에外지 及하려는 이때에 靑島에는 二萬의 日本人이 在住하고 濟南에도 또 多數의 日本人이 居留하고 잇슴으로 責任잇는 日本政府로서 이 危險을 黙觀할 수 업는 것이라 또 南京 漢口 政府에 對하야는 各各 其總領事를 通하야 適當한 回答을 하기로 되엇다더라

武漢政府基礎鞏固
馮露와 連絡하야 奮鬪中
다만 經濟的 封鎖가 困難할 뿐

(東京電) 蔣介石氏가 反共產黨의 態度를 鮮明히 한 後 南京에 本據를 置하는 同時에 純共產黨派로 된 武漢政府는 共產黨으로 稱해나 後 反共派를 取하야 一時 崩壞되리라 하엿스나 幸히 大事에 이르기 前에 實로 잠히 支持되어 漢口事件의 終了後 同地에 달어가 親히 武漢政府의 內面的 事情을 觀察하고 歸來한 者의 談에 依하면 武漢政府의 現狀은 大要 左와 如하다

武漢政府는 無者 河南 戰線에 在한 夏斗寅이 蠻殺한 外에 一時 非常히 危急하엿스나 此를 擊破하고 또 後方의 反動分子를 一掃하엿슴으로 이제는 이 方面은 念慮는 업다 漢陽에서 盛히 兵器와 彈藥을 製造하는 一方 馮玉祥軍과 連絡을 取하며 露國과 連絡하려고 全力을 다하고 잇고 또 兵卒 素質이 堅은 每日 小銃 二百挺 彈丸 二十萬發 製造能力을 가지고 잇스나 軍閥과 달라 反共產黨을 倒하지 안흐면 自己 等의 生命이 危險함을 自覺하고 잇슴으로 全部가 決死的 態度를 가지고 徹底히 處하는 때이면 彼等 黨員은 農工商의 差別이 업시 一齊히 銃을 메고 戰場에 나아갈 覺悟가 잇스며 同政府의 現狀은 世間에서 傳하는 것과 가티 瀕死한 것은 아니다 그러나 彼等이 가장 痛感하는 것은 反對派 及 列強의 經濟封鎖로서 現在에도 石炭도 漸次 缺乏하고 米穀을 爲始하야 其他 食糧도 交通길이 杜絕된 外닭에 補給의 途가 업서 政府當局은 苦悶할 수가 업서 物價는 日益 騰貴하며 特히 生活必需品인 鹽도 非常히 缺乏하야 目下 이 方面의 活路를 開하려고 努力 中인 模樣이다 結局이 經濟封鎖가 長久히 完全히 하게 되면 諸材料 薪炭 食糧이 缺乏되어 非常한 困難에 陷할 것은 明白하야 或은 이것이 動機가 되어 倒壞의 運命에 陷할지도 未知이나 武漢政府는 倒壞되더라도 共產黨은 湖南을 根據로서 永久히 滅亡할 것이 아닌 것은 事實이다

奉派內部不統一
妥協問題는 實로 困難

(北京九日發) 南北妥協問題는 아직 어떠하다고 말할 수가 업는데 그 中止된 最大原因은 奉天派 內部의 不統一에 基함이라 此는 吳俊陞, 張作相氏 等의 舊派와 楊宇霆, 張學良, 韓麟春氏 等의 新派間에 意見의 相違가 잇는데 舊派는 大戰은 斷念하고 東三省에 隱退함이 良策이라고 함에 反하야 新派는 時代의 潮流에 應하야 自派 活路를 求하려는 것이다 張作霖氏는 이 新舊兩派의 中間에 잇서 左右를 決하기 難할 뿐外라 別로히 定見도 업다 그런데 妥協條件의 內容은 이 亦是 奉天新派外지도 容認키 難한 條項이 만흠으로 妥協의 成立은 자못 疑心되더라

交涉難關逢着

(北京九日發) 蔣介石, 張作霖氏 妥協의 條件으로 奉天派의 靑天白日旗 揭揚 及 安國軍 名義 改稱問題가 骨子가 되엇는데 此에 對하야 張作霖氏는 非常히 強硬한 態度를 가짐으로 交涉은 難關에 逢着하야 進捗되지 안는 模樣이더라

湖南過激派
掃蕩困難

(東京電) 湖南各地의 過激派는 烏合의 衆으로 軍隊를 보면 四散하나 守備가 充實치 못한 外닭에 이것을 一掃하기는 자못 困難하다 또 漢口에서 長沙에 溯江하는 中國汽船은 全部 新兵에게 徵發을 當하고 強制的 監檢을 受하더라

海州商店閉鎖

(靑島八日發) 海州는 孫氏의 敗北로 자못 混亂한데 商店은 閉鎖되엇더라

極度疲勞

(靑島八日發) 海州에서 隴路로 日照方面에 退却 中인 孫軍은 極度로 疲勞한 模樣이더라

唐軍南下

(上海九日發) 漢口來電에 依하면 河南의 奉軍을 擊退한 唐生智는 最近 麾下의 軍隊를 續續 南下시키는 中이라는바 南下後 馮玉祥에게 讓하고 唐生智는 江南을 兩守할 터이라는데 馮玉祥 唐生智 南京은 武漢을 境界로 勢力範圍를 確定하리라 하며 漢口에서 長沙에 溯江하는 中國汽船은 全部 新兵에서 揚軍에게 徵發當하고 強制的 監檢을 受하더라

米國增兵抗議
團匪事件議定書違反

(東京電) 駐中米國公使 『맥무레』氏는 今日 國務省에 對하야 北中 某國政府와의 間에 事端을 惹起한 事情을 報告하엿다는바 即 中國外交部는 亞米利加가 天津北京에 兵을 派遣함은 團匪事件議定書에 『天津北京駐屯軍隊의 數는 海上에 至하기까지 交通을 保持하는 必要한 範圍에 限定할 것』이라고 抗議하엿다 此에 對하야 余는 米國海軍當局의 判斷에 依하야 右 規定의 目的을 達하려고 함에는 今回의 增兵이 必要하다는 旨로 回答하엿다더라

排日運動益猛烈
日本貿易의 一大障碍

(東京電) 日本의 靑島出兵으로 猛烈하게 된 長江沿岸의 排日運動은 漢口, 長沙, 九江, 上海 等 日本經濟絕交를 宣言하는 等 形勢는 자못 猛烈하야 民國八九年의 排日運動을 回想하게 되엇다 日本政府에서는 最近 長江沿岸의 動亂이 거우 平靜에 歸하게 되엇슴으로 中絕狀態인 對中貿易의 復活改善外지 考究하던 中에 一大障碍를 惹起함으로 日本政府는 此間에 處하야 全혀 其方策에 困難한 貌樣이더라

顏惠慶氏行動
視聽惹起

(北京九日發) 山西省 政治部를 主宰하는 顏惠慶氏는 閻錫山氏의 代表者로서 八日 北京에 到着하엿다 顏氏는 北京에 在한 李應芳氏와 共히 安國軍 總司令部와의 사이에 仲裁 和議의 挨拶를 遂行하야 此 結果를 가지고 南京에 가서 蔣介石氏와 交涉할려 이다 時局關係上 氏의 行動은 一般의 視聽을 끌엇더라

北中遣隊增加
營舍가 問題

(天津九日發) 英米佛의 增遣隊는 繼續 到着 中이나 一, 二週間 內에는 北中國에 在한 列國軍隊는 從來의 約 四千五百이 되던 것이 一躍하야 一萬六千에 達하고 다시 時局이 接迫하면 二萬人을 超越하게 될 터이다 各軍事當局은 如何間 營舍의 問題로 苦心 中이더라

露使暗殺裡面
英佛의 陰謀

(莫斯科九日發) 莫斯科政府는 今日 確證을 擧하야 英佛人에게 因한 暴虐한 大犯罪陰謀의 罪가 잇다고 容易치 안흔 內容을 發表하고 駐劄公使 『보이코프』暗殺事件 等의 裡面에는 英國의 魔手가 잇는 것은 明瞭하다고 하엿더라

人事消息

▲魚允廸氏(京畿道參與官) 新任人事次로 昨日本社來訪

▲朴勝恩氏(咸南參與官) 赴任人事次 昨日本社來訪

▲金漢睦氏(忠北參與官) 同上

▲米田京畿道知事 三週日豫定으로 十一日午前十時發東京에 出張

八面鋒

○ 馮, 唐 兩氏는 閻錫山氏에게, 重大警告를 보내엇다고, 山西 無冠王에게도, 頂門一針이나 리날이잇군

○ 妥協問題에, 奉天派의 內部가 不統一되엿다고, 內亂부터 터지나

○ 武漢政府는, 돈든말보다는 經濟가 窘困하다고, 惡宣傳이 實事情에든 妨害가 잇슬가

○ 日本人敎員이, 朝鮮衣服의 裁縫을 敎授하고, 朝鮮史를 敎授하는 것이 모다 袁裕先生이라고 朝鮮人은, 父母의 姓名도 모른다 하지 안흘가

○ 俗諺에 남의 제사는 날을 우긴다드니, 이것에 適當한 말이 아닐가.

白毛染 赤毛染 나이스

흰머리든지 붉은머리든지 색갈조코 곱태잇게 물들이기는 나이스가 第一

나이스의 五大特長
▲단二十分에 물들고
▲오래동안 變치안코
▲색갈이 黑美하고
▲枕衣에 뭇지 안코
▲使用法 至極簡易함

發賣元 大阪 東京 丹平商會
全國藥店化粧店에 有

朝鮮總督府指令第四六一號로 全光誌를 湖南道誌로 改名하고 單金三圓과 各郡有司 排除件外지 並하야 去四月廿三日付 出版許可를 得하엿스니 道內 士林은 照諒하시오
井邑鄕校 湖南道誌刊所 著作兼發行者 吳學根 告白

本社今年新案으로 理想的 製靴
特價 一圓七十錢
地方代金引換 地方販賣店 注文大歡迎
五足以上 販賣價 一圓五十錢
京城社稷洞 二三五番地 工靴社

六七八九月間 신으실 白色理想靴 (甲白細쓰무底 純良고무)
紳士 實務家 學生 活動家 一般 愛用品

近所在田地六千九百餘坪을 公賣하겟사오니 願買者는 呼價의 一割金을 添付入札하시압 (最低價格每坪一圓二十錢)
開札은 本月二十日午前九時 詳細는 事務室로 照會하심
學校에서 新村驛附 高陽郡延禧專門學校 白

筆生
募集 敎育잇는 男女 自宅執筆事務 年中無休 收入確實 永久이 本副業適當 就業案內書 郵呈 郵券二錢要
大阪港區石田元町停留所前 大東文藝社

京城府仁寺洞 朝鮮劇場 (光二〇五〇)
第六月十日(金曜)부터 特別大興行
옥스社作品 ●새 나는名女優이다 全二卷
파라마운트社超特作 ●戰友의妻 全八卷
리차드딕스氏主演 퍼스트내쉬날大作品 ●코바딕스 全十卷
(特別豫告!) 世界的名俳優에밀야닝스氏主演
라라요탄다公主 全十卷
라리將軍怒號記 全六卷
大白薔薇 全十四卷
그리드(食慾) 全八卷
로이도 一番槍 全十長尺
덕연 정 全十卷

金牌受領 本椿香油
本舖 大阪市西區靱中通一 三宅堂

東西醫學研究會 前會長 韓秉璉 著
再版 醫方新鑑
上中下全二編 九種病理附 明堂鍼灸人圖血管表二本付 定價金二圓八十錢
右冊은 傷寒、雜病、婦、兒、鍼灸、藥性으로 治療하든 前聖醫書 三十六帙의 古方과 本人의 五十年 經驗方을 抄謄著述하야 治病 最要하고 醫生藥種商試驗에도 必要하오니 僉君은 速購覽爲望
發行所 廣成醫院 朝鮮京城府南大門通一丁目一七番地 (電話光化門九八九番 振替口座京城八七一四番)
販賣所 滙東書館 朝鮮京城府武橋町三番地 (電話光一五五八番 振替口座京城七一二番)

網紗 모기장 蚊帳
三中商會 京城南大門通四丁目八番地 (但十件以上注文에는 五分割引함)
(1) 一人用 長六尺 廣二尺 一圓八十錢
(2) 二人用 長六尺 廣三尺半 二圓三十錢
(3) 三人用 長六尺 廣五尺 二圓八十錢
(4) 四人用 長六尺半 廣六尺 三圓三十錢
(5) 五人用 長八尺 廣六尺 三圓八十錢
(6) 六人用 長九尺半 廣六尺 四圓三十錢
(注意 以上本品에 立高는 五尺七寸) (尺은 曲尺으로 計함)
振替貯金口座 京城八〇八番

國產品大宣傳賣出
當此夏節에 至急準備하실 白細苧
韓山細白苧 特上品 甲一疋 十九圓五十錢 乙一疋 十七圓五十錢
韓山細白苧 特等品 甲一疋 十六圓 乙一疋 十四圓五十錢
韓山細白苧 一等品 甲一疋 十三圓 乙一疋 十二圓
韓山細白苧 二等品 甲一疋 十圓五十錢 乙一疋 九圓
(一疋에 男子周衣二件 婦人裳衣三件 京漂白)
品質優良 價格低廉
京城鍾路 東產商會
地方代金引換送呈

土地建物擔保金融
金融御申込은 手數料等 一切不要 秘密迅速 御相談申上候
京城黃金町二丁目五十五番地
株式會社 東京建物 京城支店
電話本局 長一三八一 一六八一番

訃告

朴興奎大人 正三品 通政大夫 前議官公 中炫氏 以宿患 今六月八日午後二時 (陰五月九日) 棄世玆以訃告

發靷 本月十四日(陰五月十五日)
葬地 全北井邑郡內長明里 自宅
永訣式場 上同

丁卯六月八日

護喪 李鍚興
嗣子 治奎 洪奎

悲情이 更新한 昨年今月今日

만민의 한맛흔 눈물에 저즈시며 【純宗께서 幽宮으로 가시든 날】

륙월십일!오늘은 (丙寅)년이달이날에잇서 반도일원(半島一圓)에는슯흔긔운이한층더하고한양의북관길에는최종의캐왕을영원히봉결(奉訣)하는 눈물겨운인산(因山)의행렬이도열(緖列)한적자(赤子)의애통하는속에한걸음한걸음어릉(御陵)을향하야옹쪽이든때의민족이잇지못할슯흠의그날이다 순환(循環)하야 돈침업는세월은어느덧이날을또다시가져왓것만 영원히빈뎐(賓天)하신선왕(先王)의어안(御顔)은다시배관할바이업서뎐하의 경해(謦咳)가오히려새로우신창덕궁(昌德宮)에는 예(禮)를봉(奉)할하는듯하는 오작(烏鵲)의 소리가읇으나궁뎡(宮庭)의 적막을돕놀어듯는사람의삼연(潸然)한눈물을고요히자아내이는데대비(大妃)뎐하께서는애통이마지안흐시며기타내인(內人)들도선왕의성덕과작년이날을회상(回想)하고슯허하기마지안턴더라

國民黨京城支部 南京과直接聯絡

절대로삼민주의를신봉 東京支部와分立

경성중국 국민당지부(京城中國國民黨支部)는 본시국민당동경지부(東京支部)의성명(聲明)과규약을달아동경지부의지부와가튼성질로 성립이되어 모든것을동경지부를 경유하야 진행하게되엿섯는데 요사이 동경지부는공산파의 색채가 농후하야가서경성지부의 삼민주의(三民主義)와는배치되는점이 만흠으로경성지부 에서는 이에대하야위원측과 당원간에 의론이분분하더니 일전에간부들이 타협한결과 동경지부와는 분립을하고남경정부(南京政府)에 직접련락을하기로 결뎡하고 수일전에절대삼민주의라는 의미로 남경정부에 성명서와 동경지부와의분립허가원(分立許可願)을데출하얏는데 근래 장개석(蔣介石)씨의태도도 다소변하는형세가 보인즉 그결과 가엇지될는지 알수업다더라

崔麟氏‖ 歐米各國視察

종교교육등시찰

텬도교종리사 최린(天道敎宗理師崔麟)씨는 위장병(胃腸病)으로 작년십월부터 동경데국대학병원(東京帝國大學病院)에입원치료하든중 이제는 전쾌가되엇슴으로 이를긔회로구미각국(歐米各國)의 종교(宗敎) 교육(敎育) 산업(産業)과 및기타상황을시찰코자 십일일에 횡빈(橫濱)을출발하는 긔선대양환(大洋丸)으로출발한다는바 씨는약일개년의 예정으로 미,불,독,백이의,서서,화란,애란,이태리,로국,중국(米,英,佛,獨,白耳義,瑞西,和蘭,愛蘭,伊太利,露國,中國)등을 시찰하리라더라

今日時紀念

륙월십일은전세계를통한『때의긔념』날로이날은 전세계에서 일제히『시간을굿게직힙시다』『시간을앗깁시다』라고 소리를놉히하야 때의선전을 널리하는터로 시내에서도 금일에는각처에서 시간에대한관념을고취시키기에매우노력을 한모양가튼데 미국인이 말한『타임,이쓰,모니』(시간은금전과갓다)가아니라도 우리의생활이 향상이되고복잡하야지면 질사록 시간은우리에게잇서서 가장 중요한것의하나가될것이니 우리는다각기 시간을랍용치말고 시간을 엄정하게직히어서 서로히 일초동안이라도 헛된시간을 버리지안케되기를바라서마지안는바이다

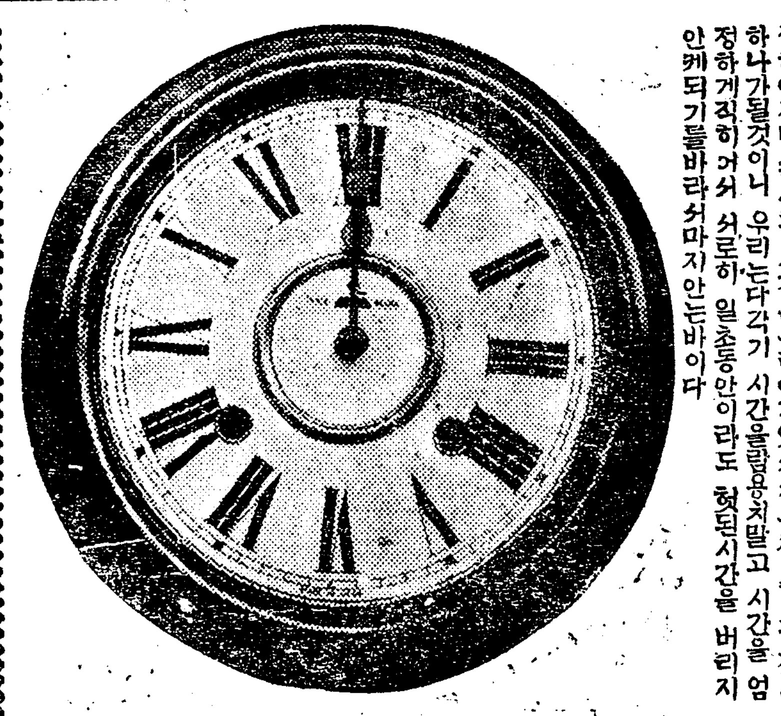

宛然한 伏魔殿

일개학교의분규라는것보다도 사회상문데로사건은확대된다

淑明女高紛糾內幕 【一】

◇학교로서는불상사요, 또교육계에 큰폐풍이라 할수잇는소위학생 동맹휴학은 만근이래로조선의 각처학교에서 자조일어나서세상사람의 이목을 놀래게하는동시에 마음잇는이의 근심도업지안타 그러나 작금에이르러동요에서맹휴,맹휴에서해결,해결에서 또다시 동요이가티사실이 번복되어자못 세상의주목을쓰을게한 시내숙명녀자 고등보통학교의 분규사건이야말로 각처에서 자조일어나는 학교분규와는 그성질이 판연히달라서세상사람까지 학생층을 동정하는동시에폐퇴되는아니이미폐퇴한동교의 폐풍을 하루밧비혁신코저 사회의여론이 자못흥흔도양임으로 이에 추악무비하야실로복마뎐가튼동교의내용을한번각방면으로탐색하여보자

學校基金은 宮家下賜金

숙명녀자 고등보통학교는 조선인자녀의 교육을목뎍하고 궁가(宮家)의하사금(下賜金)으로써세운것으로이래이십일주년을경과하야왓다 그와가티 조선인자녀의교육긔관으로세운것이지금에와서는일본인의건용물로변하는동시에 일종일본인의 사규긔관가티되엇스은 실로조선사람으로서 남의일과가티 그저안저서볼것이못되엇다 위선목전에보히는 동교의직원케도를 한번살펴보면 묵조선디방행정관뎡 모양으로 리정숙(李貞淑)씨를 교장이라는명칭을부처두도 학감이니무엇이니하야 거의 일본인이으로관을차서 현재 이십이명의직원중에는 조선사람은 다섯사람이겨우잇슬뿐이나 이것도압흐로는 한사람식두사람식 줄일것이완연히보히나 그나 그연인가 동교학생교육까지 조선사람의범위를떠나서 일상생활에부

日本出嫁勸告 割烹까지日式

덕한시설을하고잇는중이라는데 금년도부터는 문데중에잇는 재등(齋藤)학감의권케로 재봉(裁縫)까지일본인선생으로 하야금가르치게하야 학생에게 적지안흔불안을주엇다 그와가티 조선인의 생활에까지영향을미츠게한뿐이아니다동재등학감은 써로 학생전부를소집하야듯는사람으로하야곰솔흠이씨칠만한말을감발한다는데그는학생으로하야곰조선사람의처디를떠나서 일본인에게 시집을가기를 권고하는동시에 건긔와가티 재봉은물론이오 할팽(割烹)까지 일본의식을가르켜서 졸업생의장래를 두려웁게하는중이며 또한문데의 중도(中島)씨로 말한다하드래도긔

評議會와暗通 事實全部飜覆

보한바와 가티 동덕녀학교(同德女學校)에재직중에 무자격자로인정되어 면직을당한것을 정실관계로 부득이채용하야 학생의자존심을 엇게하는 고사하고 교육에까지 짐향을 생기게하는 중이다 그와가튼것이 직접 원인이되어 지난번에 동요가생긴것인데 그 긔회를 리용하야 학부형들이 고일어서서 교풍을일소코저 하엿든바 학교당국은 학교의추태가 필경세상에발로된것을 두려워하고 당황망조중에 요구조건을 승인한다는것을 학부형에게 내용뎍 언명을한후 소위평의원회와 긔괴한련락을취하야 사실을전부 번복하는동시에 어대까지던지 종래의현상을 지속코저하는중 이라한다(계속)

朝鮮에實施希望 國民敎育週間

◇본사를통해조선교육가에 米國敎育會總務提案

북아메리카합중국(合衆國)에서는지난일천구백이십년이후로교육주간(敎育週間)을실시하얏는데그영향이매우조와서다른나라에서도이것을만히시행한다는바최근에이르러세계국민교육회에서는이것을세계뎍으로시행하자고각국에통첩하얏는데금번에미국국민교육회총무(米國國民敎育會總務)JW(캡류리)씨에게서본사주필안재홍(安在鴻)씨에게로조선에서도이것을실시하도록하자고하는서신이왓는데그전문은알에와갓더라

安在鴻 貴下

拜啓一九二〇年以後로 我國에서坊坊谷谷이米國敎育週間을遵守하야왓사오며 그目的은敎育事業과밋그必要에 特히注力함으로 學校發達上 無雙한好影響을주는結果가잇나이다 他國의敎育家諸氏도 각각그自國에此를倣하야 敎育週間을遂行키를同意한바잇서 最近에世界國民敎育會長의名義로 學校의向上發展을爲하야 世界的敎育週를遵守할必要를 喚起하는通信을發한事잇나이다

米國在鄕軍人團이 國民敎育會와合同하야 그進行할順序를造成하나니 他國의在鄕軍人團이이와同樣으로協力할줄로밋나이다

敎育週間은 世界大戰의休戰記念으로도規定하엿나이다 그는大戰의勝敗를不計하고 이平和日에遂行함이可合한줄로思惟한바이오이다

來十一月敎育週間의 提議된順序를拾呈하야參考에供코자하나이다 貴國에서는 如何한方法으로施行이될는지未知이오나 漸次全國的으로擴大할것이오이다 또는 地方的으로시작하야 直時全國敎育家들이集合하야 的事業을만들수도잇다 하나이다

名稱으로도我國에適合하도록命名하고其他詳細는下問하시면 告達하겟나이다 敎育事業에努力을集中함이무엇보다緊要하오니 이다이點에서는世界的으로協同할수가잇나이다

米國國民敎育會總務 제·뗘불뉴·캡류리

一九二七年十一月七日 健康日
八日 家庭과學校日
九日 學校後援日
十日 學校攝會日
十一日 休戰日
十二日 社會日
十三日 神과國家日

歸一黨活動

금년도류학당원오십사명 結束과組織에努力

만주일대에 큰세력을가진 귀일당(歸一黨)에서는 첫재로중국혁명정부와 련락이 굿게되엇고둘재로 통솔자(統率者) 삼십인이 각방면으로 민활한활동을하는동시에 당원결속과 분당조직에로력한다하며 셋재로완전한민족○○을위하야 모종의방침을세웟다는데 청년당원으로 금년도에 류학을간사람이 오십사명이라하니 그당의상당한 실력을알수가잇다 더라(모처특신)

義城時局犯

범인의종적은오리무중 軍資三千圓을請求

의성군점곡면윤암동(義城郡點谷面尹岩洞) 남성대(南聖大)(三九)의집에는 륙일 오전한시경에 수상한청년한명이 주인이자는방문을열고 들어와서말하기를 나는중국에서○○군자금(○○軍資金)을구하러왓스니 지금현금삼천원을 내어노흐라하면서 만약응치아니하면 죽인다고 협박한후 가젓든돈 얼마를밧고남은돈은 아후에 다시오겟다한후 종적을감추어바렷는바 이급보를들은소관경찰서에서는각방면으로 경계망을펴고 범인을체포코저대활동을하엿스나결국수포(水泡)에돌아가고범인의종적은묘연하다더라(대구)

警官隊에包圍되자 割腹한殺人犯

응급치료로생명은구해 ◇刺身鬼의末路

평남평원군영유면대부리김영춘(平南平原郡永柔面大夫里金永俊)(二六)은본시 아편중독으로서얼마전에 평양(平壤)에 나아가서 자긔의친구김모(金某)에게 아편을주엇섯는데 그가 솔을먹은후에 아편을먹인것이 관계되어죽은일로 평양경찰서(平壤警察署)에서는 전긔김영춘을잡으려함으로 이긔미를 눈치차린김영춘은 솔그머니 전긔본적디에와서 잠복하고잇섯는데 지난팔일 이사건에대하야 조회를바든소관평원서에서는 곳그자의잇는집을습격하매그자는교묘히몸을피하야 다라나다가 필경추격하는경관대에게 포위되어속절업시포승을밧게되자가젓든단도로 복부를찔르고 자살을도모하얏스나 뜻을밋치 못하엿다는데 의사의구급으로 생명에는관계가업다 더라(평원)

技競運動

短艇競漕大會

朝新主催의第三回短艇競漕大會는來十二日午前九時부터漢江에서擧行할터

京城運動場코트 四方二間式擴張

京城運動場코트는從來競技上不便이적지안흔바七月下旬부터名二間式擴張工事에着手할터인바九月初旬까지에는完成될터

英國에일음난 朴氏活躍 對米人野球에

吉用兄! 나의統率下에잇는劍橋大學野球團은 再昨日實任잇는第一回試合을 在英全米人軍과 倫敦『스탠포ㅣ드』運動場에서擧行하얏는데 劍橋大學이最後의奮鬪로因하야 七對五로最利를어덧습니다 그『스코어』는알에와갓습니다

劍橋 300000112=7
米人 000230000=5

全米人軍의投手는 往年米國『클리블랜드』職業團에서 多年名投手노릇하든 『부룩스』氏임으로 바른대로말이기억이리라는可望은업섯습니다 그러나多幸히그날나의投球가 比較的敵의打擊을能히막아얏슴으로 四五回의失策으로依한得點을除하고는敵軍을許諾치아니하얏습니다 우리편의得點도第一回『하버―드』大學在三壘手이든『파―커』君의本壘打를除한外에는大槪敵의失策으로어든것입니다 第一回와先攻 第一打者三振後第二打者인나는 三壘前에다『번트』하고一壘에突進하얏더니三壘手가『할불』하는동안에살고第三打者인『푸린스톤』大學右翼手이든『보―쉬』君도내와가티『번트』로산後 四番打者『파―커』君이 第一球를中堅스탠드를넘는 大本壘打를처서 三點을先取하엿습니다 그런運動場에넘치는歡喜이 어찌나떠드는지往年의一高三高戰을다시回想하엿습니다 그러나四五兩回에五點을奪還한 全米人軍의氣운은더욱堅固해지며 劍橋는二點을回復할餘地가업시보이더니死力을다하야七八兩回에 一點식回復하야同點을만들고 九回에八九番이安打하야 完全히勝因을만든後우리는守備에全力을다하얏는데第九回에는敵을三者三振식혓습니다

二週日後에는 對牛津大學戰인데至今猛練習中입니다 아무리하야도무슨奇蹟이생기기前에는이길생각이나지아니합니다 나의投球는『타임스』記者에게만흔稱贊을바든셈입니다 外國人으로서 全軍을統率하는地位에잇스니까 모로여러가지배우는것이만습니다 夏期에는巴里遠征같計劃까지하는中이며 英國안에서도數處招待를바더갈모양입니다 우리나라의運動界에 만흔活躍이잇기를빌며이만

五月十五日밤

劍橋大學에서 朴錫胤

프레스노來征

프레스노野球團은來十八日入京當日부터廿二日까지經營主催로在京各團과五回戰을行할터

淑明女高普盟休事件 校當局을監視 內幕을公開

학생등교여하는학생자유 學父兄大會의決議

학교당국의 무성의와 무책임으로또다시 분규를일으킨 숙명녀자고등보통학교는 문데가 점차확대되는동시에 영향이 사회에까지 파급되엇슴은 지금새삼스럽게말할 여디가업거니와 위선 직접으로문데에 당면한 학부형은 문데를해결코저 또학교당국에대한 대책을강구코저 긔보한바와가티 구일오후에 숙명학교대강당에서 백여명의 학부형으로 학부형회를개최하엿다 먼저

各道場網羅 柔道演武會

긔독중앙청년회관에서 趣味津津할餘興

유도(柔道)라는 테술이 조선에 수입된이래로 이곳저곳에 이가솜을 장려하는곳이잇기는 잇스나아직까지 보편되지못한 늣김이잇는터인바 이에 절실히늣긴중앙긔독교 청년회에서는 사계의진흥을 도모하기위하야 조선안에잇는 각도장(道場)을 망라하야 십일일(土曜) 오후여덟 시부터 종로청년회관에서 본사후원하에 유도연무회(柔道演武會)를열터인바 이케당일연무회에서 그싹씩한 유도기술을보힐단데는 조선인본위로한 도장전부가 출장케된바

◇學校側‖ 培材高普 徽文高普 中東學校 養正高普

◇社會側‖ 開城中央會館 朝鮮正道館 講武館 天道敎柔道部 振武館(新村) 中央基督敎靑年會

등실로사계에 쟁쟁한 열단데이며 당일의여흥을 도읍기위하야 여러가지 자미잇는 실내운동을겸하야 행할터임으로 벌서부터사계의인사긔는 그쇼칠바를 모르게비등 되어잇더라

(당일순서는여좌)

◇第一部 一落法 二亂捕 三投의形 四抑法 五絞法 六關節法 七完드 八各道館紅白試合

◇第二部 一模範亂捕 二拳鬪試合 三힘쓰링 四피라미드 五柔道對拳鬪 六啞鈴 七印度舞 八體術

안재홍(安在鴻)씨와권동(全栖)씨의 경과보고가잇슨후 신중심의한결과 다음과가튼 결의를하고그것의실행에노력중이라더라

◇決議

一、問實文을作成하야校長及學監에게提出할것

一、學生登校如何는學生에게一任할것

一、委員七人(張燾、李淑鍾兩氏追加)에게問題가解決될때까지根本的으로學校當局을監視하고對策을講究實行케할것

一、學校의內幕을徹底調査하야學父兄會及社會一般에發表할것

委員全部補選 冒險隊組織

삼림속에무장부원집중 ◇新民府部署整頓

북만(北滿)에잇는 신민부(新民府)에서는 그동안에중앙위원이 몃사람의결원이되엇든중 근일에이르러 위원전부를 보선하야 열두사람의집행위원이 한곳에모혀 사무를다시정돈하며 모험대를조직하야 비상한경계를하는동시에 무장한 부원전부를 어느창울한삼림(森林)속에총회집하야 비상한경우에 비상한활동과경계를 하게하엿다하며 또한편으로 만주각단데와 통일할방침을뎡하고 준비에분망중이라더라(북만특신)

九圓五十錢에 三年間鐵窓

거듭물아치는생활곤난을익이지못하야일금구원오십전이라는몃푼안되는 돈을사취하고 삼년이라는 오랜동안철창에서신음하게되는 일본복강현삼저군천구촌자일목(福岡縣三瀦郡川口村字一木)에원적을두고 일정한직업과주소가업시돌아다니는 성호방길(城戶房吉)(四〇)은 지난륙일에 함흥디방법원원산(元山)지텽에서 문서위조행사사긔(文書僞造行使詐欺)죄로징역삼년의 판결을받고 경성복심법원에공소하얏는데 그내용을 들으면피고는 생활이 곤난하야지난삼월중에경도시화원촌(京都市花園村)에잇는 인화사(仁和寺)라는절의유지비(維持費)로긔부를모집한다 칭탁하고 원산에거주하는 일본인 몃다섯사람에게서총계구원오십전을편취한것이라더라

淸進洞全州事件은 數日內로結審

십오일내로는뭇이난다 李壽興豫審은杳然

과미년이후로 조선에는 종종중대사건이 발발하든터에 작년에이르러는순종황뎨(純宗皇帝)의승하(昇遐)로팝미암어국장(國葬)의큰일이잇슴이후이를긔회로중대한사건이충생하엿슴으로 이들사건은 며개아족것경청 사건이 모다 뎡치뎍의미(政治的意味)를뛰고중대사건일뿐아니라 더욱이 예심중에잇는관계로 쥘며비밀에부처 예심의내용은 자세히보도할수 업스나모처로부터 탐문하건대 그동안동소문사건(東小門事件)과안성사건(安城事件)수은동사건(授恩洞事件) 등의주이공리수흥(李壽興) 류택수(柳澤秀)류남수(柳南洙)등은 요컨에예심을마친조선공산당사건(朝鮮共産黨事件)과 방금예심을 진행중인청진동사건(淸進洞事件)과 전주사건(全州事件)관계로예심을시작도하지못하얏슴으로언제나이사건의 종결을 보게될는지알수업다하며 권긔청진동 사건은십일이내에 예심을 종결시키고자하얏든바 증거와 기타관계로아족것마치지못하얏스나사오일이내에 종결될터이라하며 전주사건도함께 종결을 시킬터이즉머지아니하야이것의종결을보게되리라더라

시집못가成狂 漢江에五回投身

‖과년은되엇건만시집갈데업서 다섯번재한강창과에몸을던저 ◇東署員發見制止

시내례지동 일백삼십번디(禮智洞)김세목(金世穆)의 차녀김경중(金慶仲)(二〇)은 구일오후아홉시경에 무단히집을나간후 한강에 투신하야자살 하려다가동대문서원에게 발견되어 제지되엇다는데그녀자는지금까지다섯번이나한강에투신하려다 가발견되어 또올렴우자못한 투신광(投身狂)으로그리유는시집갈년령이 되엇는데도 자긔를다려가는 혼처가업슴으로 절국싸상을비관한듯쇠데정신이상이생긴녀문이라더라

河豚먹고即死

생선행상하든사람

지난이일오전열시경에 삼척뎡라항(三陟町羅港)에서일뎡한주소가업시 어상(魚商)으로 돌아다니는 사람한명이 졸디에고민하면서 온몸이비틀어지며 무참히도죽엇다는데 이케그사실을들어보건대 전긔산에는 경북영주군(慶北榮州郡)에원적을둔생선행상을하는 김진옥(金振玉)(四〇)으로 아츰에 해장을하노라고 솔을마신후 북어(北魚)알로알고 먹은것이판명되엇다더라(삼척)

종명자

▲오늘은륙월십일! 『때』의긔념일이다 이날의 이긔념일은 세계각국의 어느곳을 물론하고『때』의긔념을 려행(勵行)하야『때』의긔념날은 세계뎍으로의 큰긔념이되는 것이다▲그런데 우리는 언제나시간에대한 관념이 박약한데이 비교뎍 다른나라사람보다 만하서 매사에 헐게가느진일이만헛슴으로 이로부터는 시간에대한 관념을 그전보다 한층더강하게 하는것이 필요한것이다 ▲인제부터 우리는 시간에대한약속을 목직히고 또한가뎡에서는 부인과아동에게 이관념을 가장강하게너허주도록합시다

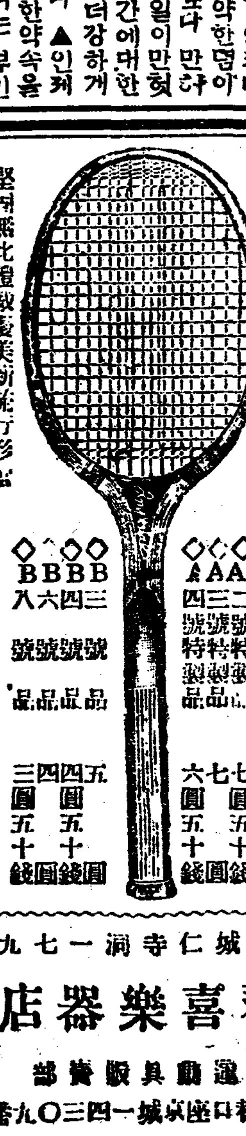

最理想的의優良品質特價大提供

◇AAA一號特製品 八圓
◇AAA二號特製品 七圓五十錢
◇AA三號特製品 七圓
◇A四號特製品 六圓五十錢
◇BBB三號 五圓
◇BB四號 四圓五十錢
◇B六號 四圓
◇B八號 三圓五十錢

堅固無比한裁處美術洗行形의種々것을特別廉價로提供함
地方注文代金引換함

京城仁寺洞一七九 琴喜樂器店 運動具販賣部
振替口座京城一四三〇九番 電話光化門一六三七番

天一靈神丸

效力의優秀로 社會의信用을바다는 天一靈神丸은

自古有名한舊式丸藥으로諸般滯症과消化不良症과腹痛、口逆되는데卽効하오니一時救急之策은家庭에常備가必要하외다

定價 百二十九丸入一圓 二十丸入二十錢 十丸入十錢

到處藥房雜貨商販賣하오니買用時에一一商標를注意하시압

京城府禮智洞 趙膏藥本家 天一藥房 振替京城三〇七七 電話光七五九番

旅行에는 腕卷時計와 雙眼鏡

瑞西製 十八金 치마좌十形 價 三十圓 價 廿五圓 價 十八圓 價 十三圓

銀側니켈側 價 十二圓 價 十圓 價 八圓 價 七圓

八倍大野外用形 價 三十四圓五十錢 價 四十一圓 價 四十六圓五十錢

佛國製또라이스무雙眼鏡 價 七圓五十錢 六枚玉入 價 十五圓 六枚玉入 價 十八圓 六枚玉入

信鍾堂時計舖 京城府鍾路二丁目七一 振替京城一一六八九二 電話光化門八九六

業務特別擴張

弊館이開業以來로諸位의多年愛護하심을特蒙하와業務가益日發展함은今에諸位의愛護하심의一이리도之報答키爲하야優秀한技師와精總한機器를備置하고一層擴張하엿사오니一次來臨하심을伏望

京城鍾路二丁目九番地(基督敎靑年會下層)

中央理髮館 主 柳養浩 電話光一七三一

모기장

日本綱紗之部
長六尺幅三尺半 二圓三十錢
長六尺幅五尺 二圓八十錢
長六尺幅六尺 三圓二十錢
長七尺幅六尺 三圓六十錢
長九尺幅六尺 四圓二十錢

青布之部
長六尺幅六尺 三圓二十錢
長六尺幅七尺 三圓六十錢

▲注文하실때에는반다시色과長幅을仔細히記入하시옵
▲本商會製品이特長한은一般用家로부터共認하는바입니다

製造元 大成商會 京城府公平洞六六番地 電話光五二四番 振替京城三七一三番

가뎡부인

건강한신테란 엇더한것인가(二)
위선표준부터알어두라

그다음으로는 일뎡한장치와 긔구로말미아마 아는방법이 잇스니 추의사가행하는 건강진단의 중요한표준은이러합니다

一、신장、톄중급흉위…… 신장과 톄중급흉위는 최량(尺量)에 의지하야 일뎡한표사를 보존할수잇는이가 건강한사람이라 하겟습니다 살이몹시쇠니나 흉위가 신장에비교하야 적은사람즉 몸이여위고 키만크니는 불건강한이올시다

二、톄온 아츰에는삼십륙도사분부근 저녁에는삼십륙도 팔분부근이정당합니다

三、호흡과맥박 호흡은 어른은 일분에십륙회내외아이들은이십내지이십오회가량맥박은장성한 남자는일분동안에칠십내외장성한녀자는팔십내외아이들은팔십오내지구십오내외가정당합니다

四、혈압(血壓)이십세의남자는 백이십미리、이십세의녀자는 백십미리 수은압(水銀壓)으로 이보다 일개년을더지날사록 오미리를증가하야가는것이표준이라하겟습니다

五、소변 소변은집밧과가튼 황색이요 투명한것인데 분량은어른이 평상시에하로에 일천오백미리내외가됩니다

六、눈 시력은 오메-틀의거리로 시력표(視力表)의一、二이상을읽고 또한색별(色別)에 하등의이상(異常)이업서야할것이니 색맹(色盲)이잇다든지 눈물이나눈꼽이항상만히나오는이는건강한몸이못됩니다

七、코 량편코로호흡을 잘할수잇고 코물흘리지안흐면 건강하다고볼수박게업습니다

八、귀 분필물(分泌物) 이업고 칠메-틀의거리에서 수군거리는말을 밝히알아들을수잇스면 건강하다하겟습니다

우에긔록한바를 통람하야 말하면 자테에이상(異常)도한 피로를늣기지안코 항상마음이 평안하면 그만이라 하는것이올시다

회충에대한이야기
◇생기는원인과그치료법

鄭炳善

사람의내장(內臟)에는여러가지긔생충(寄生虫)이잇서서이로인하야측량치못할질병을일으키는일이만흐며 심하면 생명까지빼앗기게 되는일도 드물지안습니다그중에도 특히 회충은우리동양사람에게 만히긔생합니다 일본내무성위생과(內務省衛生課)의표사한바에 의하면 오십파센트(五十%)다시말하면열사람가운데다섯사람은회충이잇다고합니다

一、회충이생기는원인 동양사람에게 회충이만흔원인은 흔히 채소(菜蔬)가튼식물(食物)을날이지안코 그냥먹는까닭이니 이런식물에회충알(蛔虫卵)이부터잇는것입니다 그런고로 비교뎍육식(肉食)을만히하며위생사상(衛生思想)이진보된 도회디(都會地)보담 채소를만히먹고위생관념이 적은농촌에 더욱만흐며 한대디방(寒帶地方)에비하야온대디방(溫帶地方)에만습니다그리고 이회충이 생기지안토록예방하려면 두말할것업시 식물을잘씻어먹으며 불이지안코 그냥먹으려면 충분히 여러번씨처야되겟습니다

二、회충의해독과치료법 회충은사람의장내(腸內)에잇서서만흔영양물(營養物)을섭취(攝取)하며 독소(毒素)를 배설(排泄)함으로 그긔생자(寄生者)는 마츰내 여러가지 중독증상(中毒症狀)을일으키는것입니다 례를들어말하면 이상한기호성(嗜好性)이생기어 숫(炭)가튼것을먹고십허하며입맛이업서지고 잠이잘오지 안흘뿐아니라 악심구토(惡心嘔吐)와발열복통(發熱腹痛)이생기며혹은젹리(赤痢)와가튼하리(下痢)도합니다 그리고가장위험한것은회충이장내(腸內)한곳에만잇는것이 아니고 그유충(幼虫)이간장(肝臟)폐장(肺臟)가튼데로이리저리 다니며에간장농양(肝臟膿瘍)폐농양(肺膿瘍)가튼것을 일으키며폐렴(肺炎)과가튼 무서운병을일으키며 이유충(幼虫)이폐장에만히모인사록폐장조직(肺臟組織)의파괴(破壞)가격심(激甚)하여집니다 또몸이발육(發育)하는가운데잇는 어린이들에게 이무서운회충이 긔생하면 이로말미암아신테(身體)의모든긔관(諸器官)이충분이 발육치못하며 따라서오관(五官=聽、視、嗅、味、觸)의감각(感覺)이둔하여지고원긔(元氣)가 쇠약하여저서 자연히긔억력(記憶力)과사고력(思考力)이발달치못하게됩니다 이것은 아이들뿐만아니라 어른도 자연히원긔가업서지며 모든일에 게으름을 늣기게되는것입니다

회충의 치료법으로 말하면물론약을 내복(內服)하여야될것이니『산도닌』이라는 특효제(特効劑)가잇서 이것을 일반의가(一般醫家)에서만히씁니다 그러나『산도닌』은 극약인고로분량(分量)을잘못먹으면 뜻안인중독증을일으켜 모든것이 눌어케보이며(黃視)내음새와입맛이이상하게 변하는등 여러가지위험이만습니다 더구나부인과 아이들에게는 매우심합니다 그런고로이약은 보통사람이 마음노코쓸수업는것이며이밧게도『네마또-두』『안떼닌』『지게리』씨『신』『마구닌』……등 여러가지회충약이생겻스나 그중에 제일효력이확실하고 중독증을 일으키지안는것은『마구닌』이라고밋습니다 또요사이『마구닌』제리』라는매약이잇서서 조코렛트와가티 맛이조코효력도확실하야누구나마음노코내복할수잇게되엿습니다(끗)

新映畫

퍼스트나슈날映畫 『쿠오바듸스』(全十卷) 十日부터 朝劇에서封切

로마케왕으로 가장 잔인포학한『네로』는 암박뎍인사교로써 나라를통어하고 호사를 함데로한 궁뎐에서 백관을거나리고 밤이새도록잔치를이어열고 음탕한생활을하엿다 쌔홈을 이기고돌아온『바이니치우스』장군은볼모로잡힌『리자』왕의공주『리자』를 담범어로보고 사랑에싸저 『네로』의총신인 숙부『페트로니우스』에게도파를하엿다 이러한한편에로마에갓가운『청、쉐바스테이안』의옥에서는『피-터-』장로는 긔독교를권도하고 잇섯다 『네로』는『바이니치우스』의소원을들어 공주를증으로 들어오게하엿다 네로는아름다운 공주를보고탐을내어범하려하엿스나 왕비『포페이아』때문에 소원을 일우지못하엿다 공주는 사교도인『바이니치우스』를쳠하야 장로『피-터-』에게로달아낫다 네로는 로마의시가에 불을노코 화광이충텬하는광경에 시흥이나서 거문고를타고 시를을퍼다 신민은격앙하야 방화자를 처벌하라고 궁궐압흐로 몰려덤비엇다 네로는불노흔것을 긔독교도라하엿다 그리하야 일대참극이연출되엿다 그리고네로는 자긔말을잘듯지안흔『리자』를미친듯날쒸는황소등에다매어『콜손』가운데로 몰아넷다 그러나그는 충복『얼사스』의결사뎍모험으로 구원을바덧다 이쌔에 로마성에 불을노흔것은 네로 자신이란것을『바이니치우스』가불으지젓다 네로는 피신하엿스나 텬명이라 하야비참한최후를마치엇다 (사진은『쿠오바듸스』의일장면)

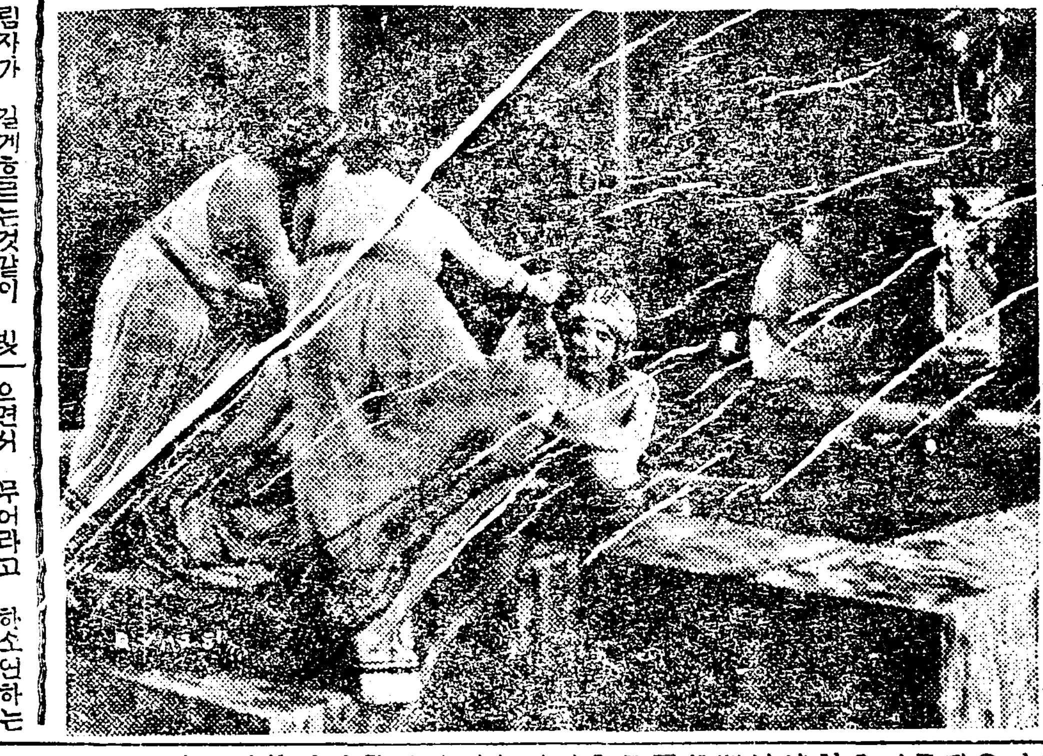

한-글 靑色塔(二)

소년은 맨나중에 천천히올라가간신히집웅에 다달엇을때에는 동리人사람들은 벌서눈이 뒤집히어 기와를 한장식벗기고있읍니다 얼마아니되어 집웅이 반이나 기와가 벗어지고 밑에깔린벌스조각이 들어났읍니다 그렇지만 아직도종서를찾은이는 한사람도 없읍니다 소년은굴쪽에 잠잡히서서 여러사람이 눈이벍에서종서를찾고 있는모양을 우둑하니 보고있다가 속마음으로『종서가과연이집웅속에 있을가? 이사람들은 금컨에눈이어두어 손피받에 생채기가나는것도돌아보지않고 이렇게애를쓰고있지마는 나는웬일인지 유서의 문구가 수수꺼기같어서 믿을수가없다』하며 머리를 이리저리 기울이고 있었읍니다 여러사람들은 그밑에있는 넓은부뜰어내고 기와人장을 건조각까지 모다깨트려버리고 보았으나 맞힘내종서는커냥조히人조각도 없었읍니다 여러사람은 고만기운이지치고 하도어이가없어서 『그놈의늙은이 이런멀정한 거짓말을한줄은몰랐네그려 그놈이속어서 자오밖에는 가지못하였겠네』하며 분이나서 투덜거리며 무르팍과머리에묻은 흙과먼지를 털면서 탑에서나려각각집으로 돌아가버렸읍니다 다만소년한사람이 우둑하니서서 있을뿐이올시다 눈에보이는것은 산이든지 들이든지 마을이든지 모다눈人속에 파묻혀있는데 그은(銀)人빛같은 흰눈우에 푸른탑의검은그림자가 길게누은것같이 빗위어있읍니다 소년은그기다란 탑그림자끝에 집웅있는곧을 무심히 바라보고있더니 별안간 무슨좋은꾀가 생겼는지고 개를 끄덕거리며 희색이만면하여졌읍니다 소년은 한숨에 탑에서나려 쏜살같이 집으로 가서또다시 푸른탑앞에 나타났을때에는 손에광이와삽을가지고있었읍니다 소년은 탑그림자를쫓아가만이 걸어나갔읍니다 그림자는 잔디밭이며 연못이며 언덕을넘어 커편들가운데 일직선으로 뻗혀있읍니다 석양은 서천(西天)에 기울어지고 북풍은 모질게불어옵니다 그러나 용감한 이소년은무릎까지 푹푹빠지는 쌓인눈을헤치고그림자맨끝을에다달었읍니다 고개를들이켜 커편벽공(碧空)에솟아있는 허울벗은 푸른탑을바라볼때에 입지않은 … 으면서 무어라고 하소연하는듯합니다 그리고 푸른탑의주인이든 그백발노옹이 창에의지하여 손人가락질하며 『옳다 옳다 거긔다 어서파보아라』 하는듯합니다 소년은 광이로 눈우에빗위어있는 집웅의형상대로 금을그린뒤에삽으로 그금人속에 눈을담아내고 광이로 쾅쾅팟읍니다 눈이녹아서 땅이축축하게젖어있음으로 그리힘들이지않고 컴컴깊이 파나려가는데 광이끝에 무엇이 『거칫』하고 닿는물건이 있읍니다 가만가만파서본즉 번쩍번쩍하는황금함(黃金函)이있읍니다 한두깨를널고보니아니나다르리 증서가 들어있읍니다이것을찾어낸 소년의깃븜은 어떠하였겟읍닛가 소년은 노인을후장(厚葬)하고 푸른탑을다시중수하여 영원히행복을누리엇읍니다 —끝—

會寧까지 千里駒 (四)

△南男北女는무엇을가르처말인가外貌?實地生活에?北道의女子는南道의男子之役을實行하엿다北靑을通過할때마츰장날이엇승으로路上行人이퍽으나만햇다 그런데適少數을除하고는모다女子이엇다 或은牛馬를몰고或은市場에서交換한物品을엿다數十人을보앗스나綿襪신은女子는하나도업섯다 엇던女子는고무靴를버서들고 跣足으로걸어갓다고무靴가不便함인지모르지만그도 앗기노라고들고가는것가탯다勤儉心理를여긔서發見할수잇다 嫺弱하기로有名한京城女子도北道에와서는 旅館도綿密한다 그러면南男北女라는말이外貌보다도南男의事業은 北女도한다는뜻이냐?

△端川一郡이忠淸北道一道만치 廣大하다 泰山峻嶺이만흔故이다 할아서耕作地가狹少할것은明確하다 日本의例를擧하드래도人多地狹함으로日本人은勤하다勤치 안흐면飢餓가옴으로써다 北道人士가土地肥沃한三南人士보다勤한斷이여긔잇다 肥沃한土地를所有치못하엿승으로外人의侵來가아즉稀少하다 그래서이姑息的消極的手段으로生活에아즉은大勤搖가업다 그러나이를永久히依賴할것인가 北道人士여

△大人物은都市보다도村落에誕生하야自然과成長한다黑奴를解放한『린콘』이통나무로建築한一開拓地에서誕生하엿다 그러면 李鄭氏가얼마마한大人物인지모르나現下우리社會에그보다더큰人物은몃치나되나 李氏도幼時에는 端川의外쇄 外出生하엿승것이다 端川의李氏出生地도訪問하여야겟스나우리旅路는許諾지아니한다 萬德都監尹琿이 女眞을討伐하고 邑西湖山上에서壯士의殉死 … 壯士가잇는 … 지마는 登山할時間의餘裕가업다 一郡이一道만치廣大한地方의 觀察이야 短時日에不可能하다

△翌日午前十時나되어汽車에올 馬雲山이 버게두고한時間이다 라城津을向하엿다 마츰車中에는 京城에本店을둔二三會社의地方 旅行販賣員이 遊返하며甲과乙이 이始作되엿다 旅行販賣員(『쒸래불링쎌스맨』)은世界共通이다입 심이조타 報酬도豐裕하여 보이지 안는데 資本아니드는大商賣랄당 노앗다

△城津과의사이에無數한十個의 『터놀』을通過하야汽車의先頭가 一隧道를貫通하려할때最後列車는아즉도後隧道를벗어지지안허 汽車는마치산머리고치가터놀隧道를外고것다 캄캄한窟속을버서나면絕外에蒼海가번적엇다 風景의佳絕함은所說할必要가업섯다

△城津은吉州外지避難이되엿스나城津을中心으로到着하는關係인지十一時半에到着하고午後三時라야吉州行車가잇섯다 우리는옵속으로들엇다나왓다하다가어느듯稚淡한小港口에停車하얏다 街路를通過하야海岸白沙場에몸을던젓다

紊亂한李富豪家産

… 경(慶熙卿)씨들 상대삼아 친권상실청구소송(親權喪失請求) … 리위동은 또최병란의 아들인데 최병란이가 머저질년에 아들을 … 미가죽은후로는 리위동을 그외 … 한 리근홍씨가 사망하얏는데 어 … 하여나흔 자식이라고 최병란이가 사 … 라는사람과 최병란이가 사 … 하야대소한것이라더라 … 인은외조가친권자될자격이업다

… 정남충으로군 산양면인평리(仁平里)김봉인(金 … 統營郡山陽面 … 이나라나 협박을하고 현금오원 을강탈도주하얏는데이금보돌검 …

녀자한글강습 장소변경 동덕녀학교로

녀자한글 강습회를 오는십삼일부터 중동학교안에서 열게되엿다함은 이미보도한바어니와 그동안에 시간과 장소가변경되어 새장소를 견지동동덕녀학교(堅志洞同德女學校)로 정하고시간은 오후네시반부터 동여섯시반까지라더라

별탑회 童話會
십일일저녁에 배영학교에서

시내견건동(堅建洞)에사무소를둔 소년문제연구단데(少年問題研究團體)『별탑회』에서는 매주토요일저녁마다 뎡긔로 동화회를 개최하엿는바 이번토요일저녁에도 배영학교(培英學校)에서 계속하여동화회를 개최한다는데 순서는 다음과갓다더라

一、童話 朴章雲
一、童謠(人形아가) 朴祥燁
一、童話(은혜갑흔고양이) 朴勳一 延星欽

花瓶을 깨트리며

金海剛

괴로운가슴을 안人고
섯그러운 거리를 지나—
맑은물 흘으는 바위人사이에
한송이흰숫이 고히 피엇기에
두말업시 석거다 花甁에쇼자두엇섯네

『二』
한번도 숫을 사랑하여보지
못한나는
아츰으로 커덕으로 물을 갈어주며
고흔입술에 얼마나 뜨거운
사랑을 부어주엇든가
엉키운 괴로움도
그를대할때면 봄눈이 되고말엇섯네

『三』
그러나 하두人날엔
일人자리에서 돌아와보니
그는 깨어진입술에
머리를 숙으린채
참회의숨은눈물을
똑똑 떨어트리고
그쌔에 나의가슴엔
번개人불처럼 불人덩어리가
굴럿섯네

『四』
아-놀라지말게! 약한것은
숫의마음이라네
그는 오즉 하나라는
나의친구의유혹에 떨어진것
이라네
오-불상한숫이여!
香氣를 날흔 너의덕이여!
나는 괴로운가슴을 안人고
눈물을 석겨
花甁을 깨트리노라
一九二七、五—

녀자단평(一)

◇남자가 녀자다려 젊어보인다면 아첨하는것이오 녀자가 남자다려 젊어보인다면 모욕하는것이다

◇남자가아니라 녀자가 원숭이후손이다 모방하는힘은녀자가세다

◇아모리 유명한 외과의사라도 량심을 수술할수업다 이것은 녀자에게행복이다

◇남자들은 속히 사괴이지마는 녀자들은 그러치못하다 서로 숨길일이만흔리유

라듸오 十一日 放送 프로그람

午前九、〇五 相場放送
一〇、三〇 料理獻立 日用品 市勢
一〇、五〇 相場放送
午後〇、三〇 講演 兒童의改良衣服 朝鮮女子技藝社 李攪之
一、三〇 天氣豫報
一、四〇 相場放送
三、四五 相場後部 『뉴쓰』
六、三〇 お伽狂言 月見

天氣豫報 曇一時晴

◇溫度 九ㅁ 正午 七八、三
◇比較 八ㅁ 最高 七六、一
◇日出前五時一〇 昨朝 …
◇日入後七時五三 夜間九一七

키일흔帆船

李益相 作 李靑田 畵 [148]

창호는 『원일이야!』하고 물어보고십헛다 그러나 자세히알지도못하고 물어보는것이 경솔한듯하야 그대로 참엇다 참고보니 두사람에게 대한의혹은 점점커갓다 『녀자를 완전히 계것을 만들라면 적극뎍으로 행동을해서 상상녀청덕으로하여금 엇더한 운명관을 가지게하라』하는 친구의 평소의 주장이 새로 긔억에 떠올랏다 『그러면 자긔 누의의 몸과마음은 벌서 커친구에게 송도리쌔 바치엇는지 알수업나』는 생각도 업지안햇다 설마 그럴리가잇나하고 스스로 부인도하엿스나 이런 생각은 엇지할수업는것이엿다 스스로 위로하는것가탯다 간섭 생각은 엇지할수업는것가탯다 혼인순의 풀괴업는태도를 바라보고 친구의 그무지한행동을 상상하매 뭇듯 가증스러운생각도낫다 창호는 이와가티 한참동안 서서 한시간컨의지난 자긔의 복잡한일도 모다 이저바린것 가티 두남녀만을 찬찬이 바라보앗다 친구청년도 창호가 벌서 무슨 눈치를 챗것이라고생각하엿다 인순이도 무슨큰죄나 지은것가티 가슴을쏩고잇섯다 청년은 자긔의태도가 넘우나 비겁한것을 비로소의식한 것가티 방에서 마루로 나오며 『어듸서 오나?』 하고 물엇다 이러케뭇는말 소리는 컨날이나 다름업시 역시 활발하엿다 창호는 그말소리에 쇠면이나 당한것처럼 바로 대답은 못하엿스나 가증스러운생각은 바로 눈처럼 살아젓다 인순이도 청년의 불으는소리에 용긔를 어든것가티 『옵바! 어듸 편찬허세요?』 하고 물엇다 창호는 속으로 이상한일이라생각하고 자긔방으로들어갓다 인순이도 안방으로 들어갓다 청년은 서로 미안한생각을 할것업시 자긔의진정을 창호에게 말하여 좌우간 이자리에서 평해를 어더볼가하고 말할긔회를 기다리엇다 창호는 원일인지 평일보다도 더침묵을직히엇다 그리고 무엇인지 깁히생각하는모양이엇다 『여보게 자네 무슨일이 잇나?』 하고 친구는물엇다 『글세 일이라면 일이라구도 하겟지만……』 하고 창호는 실음업시 대답하엿다 『아니 무슨일이야?』 하고 친구는 재처물엇다 『녀자의 맘이란 참으로알수 업는것이야!』 『웨!』

『혜경이말일세 나는처음에는 왜친작한줄 알엇더니 마음이 커범 들썬녀자이야!』 창호는 이러케 말을언듯내 게 미안한생각이 낫다 다시 혜경에 하야 변명하는듯사실 누구나할것업시 색리를 박고 고정한 생활을할수업지마는 자각한사람이면 자각한그것만큼 현실에불평이잇고 불평이잇는것만큼 현실을 도피하라는마음도 잇는 모양이야!』 『그러면 혜경씨가 어듸로가 자구하든가?』 친구는 벌서 창호의 말믓 마듸에 창호와혜경의사이의 갈등을 짐작한모양이엇다 창호는 창경원에 갓든일과 거긔에서 서로의견이 틀리어서 성격상으로 됴화될수업는 것을 하나도 쌔지안코 이야기하엿다 친구는 잠자코 듯고만 안젓섯다

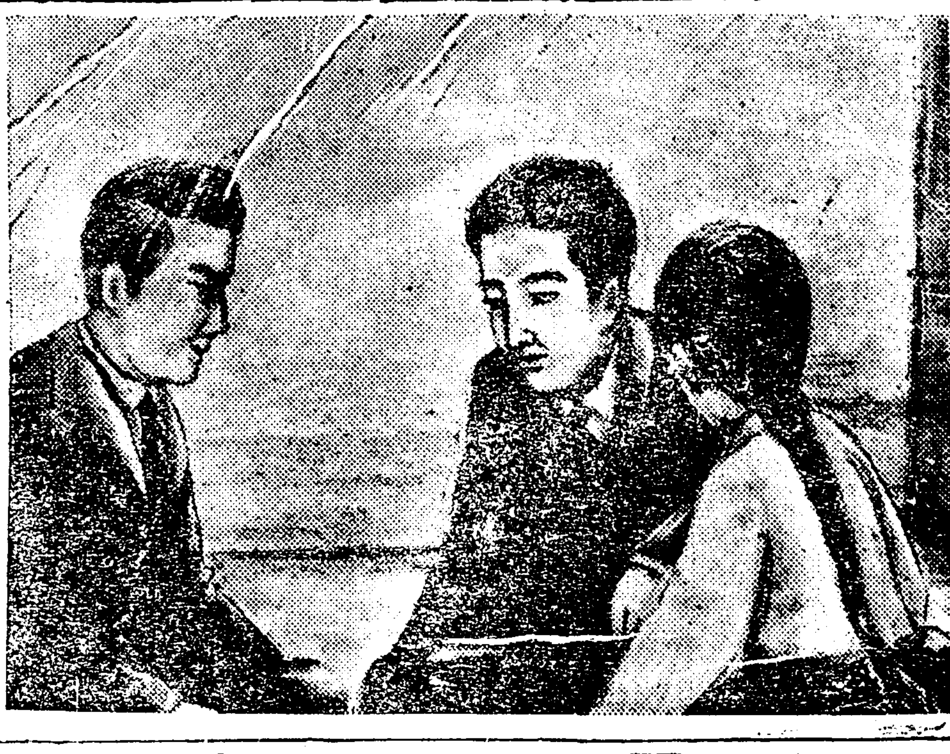

양긔부족의
굿대환자라도먹시험하라 불과긔일의감사한우슴이나올터

양긔가부족하야성의결함이잇스면남자의가치가업게되나니! 그원인은역시선턴뎍또는리림실과야튼후나주색으로삼가지아는면자연이하초가허랭이되고양긔부족의제중이생기는터이다 …

매독=전염되는내력과 단근뎍이야기

매독은부모에게또는남녀교접시의전염되는병독이건신에만연되어목소리가잠기고머리가싸저…

림질=의가지수와그 치료의비문?

림질은냉과열노도발생되야그종류가일이가아니다!그러나혼히는남녀교접일시에전염되야소변으로고름흘피가나오고압흐되치…

긔혈부족과 하신경쇠약치료에대 야진긔한별소식

음양구허、신경쇠약등 긔혈부족의제증은 품부를잘못지못하던지(음식실섭)(노력태산)(주색불근)등여러가지 십협으로인하야발생되되 …

002670

注意
남녀간병독과약가와송료는총성예지동(冽雲仙洞)京城齒署洞廿五番地濟衆院으로선송함번역이라도 처송하시심을신례칭구하시 면됩니다

商標 電氣神液 定價 德用四圓 大瓶二圓 中瓶一圓 小瓶八十錢 試用瓶三十錢

【問】 光化門一一五三番 모시모시 아事상이서요근일에각신문지상에굉장하게나는『전긔신액』이라하는약이무삼병에그다지신효한지각디방에서는식액이면당장에죽을사람이라도살것가치떠드는모양이대단한데대체신액이무삼병에그러케신효한가요

【答】 비-던긔신액이요잠커도신액는사용하야보앗습니다만은실로그효력이전신전화보다도더속해요 신구려처각、주체、냉체、당체、소아유체、체적、당적、토사、곽난미두체로신트림나는데와등에는복용하는즉불로아모리오랜병이라도효력을봅되다요그런데체조보포는京城府鍾路(里門外)合名會社再生堂藥房이타고하며 振替口座는京城四七五八番이라는데 디방에는대금인환으로도수용하나京鄕各處有名賣藥店에서도販賣합니다 정가는컨선대와갓습되다 참위징병으로신음하는이에게는행복이라하겟서요하하하

防水布 (防水布) 우장옷

防水布만또外套製造商 寶光號 京城府南大門通四丁目十四番地 電話本局一八二七番 振替口座京城一二六六一番 (見本定價表無代進呈) (特約店歡迎)

防水布는雨傘보담經濟되고便利하기는寶光號防水布만또와外套이올시다價格은實價로提供하오니官廳及社會學生諸氏는必히準備할緊用品이오니一次試用하심을仰要

絕對信用的販賣 ◎綱紗蚊帳特價提供
蚊帳製造專門家
모기장
今年은모기장어대로注文
品質特秀針裁精選한

二人用 小一間桶 二、四五
三人用 一間桶 三、〇〇
四人用 大一間桶 三、七〇
五人用 間半桶 四、四〇
六人用 大間半桶 四、八〇
七人用 二間桶 五、五〇
八人用 二間半桶 五、九〇

使用家全速注文 『色은 眞粉紅黃色 綠色軟粉紅』

京城鐘路二丁目百番地 永興德商店

佐藤商店

佐藤商店은共存共榮을主旨로하고優良品을提供함으로써顧客의便利를圖하야理髮器具附屬品全部十二種을實費로提供하야廉價로販賣하압니다 他商店에物品과比較하야보시옵소서

地方代金引換迅速酬應합니다

一組內容 特品四圓 普品三圓 …

商品目錄及定價表請求無代進呈

理髮器具 和洋金物 大工道具 捕獸機械

京城府鍾路一丁目二十一番地 佐藤商店 振替京城六〇三八番

不遠間朝鮮에 國立倉庫를設置

日本新內閣閣議서審議中 ◇米穀法도適用될듯

新內閣은人口食糧問題의解決을한重要政策으로하야不遠間調査會를開催키로決定인데同調査會에提出할原案으로서閣議에上程된것中에는朝鮮에國立倉庫를設立할件(原案第三項配給에關한事項中八項)을包含할것갓다此에對하야東拓其他에조차듯건대確實하게는알수업스나國立倉庫를朝鮮에設立한다는一項이案中에잇는것갓다國立倉庫라고하는以上지금朝鮮에서問題가되어잇는農業倉庫等과는달러東京、大阪、門司其他에政府가現在設立한것가튼大倉庫를朝鮮에도建設하고저하는案이다國立倉庫를朝鮮에設立하는以上朝鮮米도米穀法으로買上하게되리라고하야도조흘것이다朝鮮米買上을前提로하지안으면國立倉庫는無用이다要컨대朝鮮에米穀法을適用하게될것이다此米穀法의適用은朝鮮만이아니오日本側으로만하여도必要不缺할것이다朝鮮米를除外하야서는米價調節과如히到底히不能할것이라더라

倉庫業의 一轉期

朝鮮內普通銀行의倉庫業兼營은總督府側에서는銀行令을改正할境遇에도當時이를是認하는듯한데銀行側에서는될수잇는대로分離함이理想이라고云하는듯하다朝鮮內에서는商銀倉庫、東拓倉庫、鐵道倉庫等局面轉換을必要로하는것이잇서一面에는農業倉庫의必要에切迫한等倉庫業에一轉期가올氣勢이더라

五月中朝鮮米移出高 七萬三千石

朝鮮米協會調査에依한五月中의朝鮮米豆의京濱地方에輸出高는玄米五萬七千七百四石精米三千三百十九石大豆一萬二千八十二石合計七萬三千百五石으로서前年同期의七萬二千八百七十石과畧伯仲間에在하나輸出港別로示하면左와如하다

釜山	一〇、七一〇石
馬山	六、三二〇
大邱	六、四一四
木浦	二、四〇〇
群山	一三、九四九
仁川	五、三八二
鎭南浦	一六、八八四
新義州	一、三〇〇
元山	四、三七二
淸津	五、三六五
計	七三、一〇五

그런데昨年十一月新穀出廻以來의京濱輸入高는米五十萬四千三百石大豆七萬七千百九十三石計五十八萬一千四百九十三石으로서前年同期의五十七萬二千七百三十四石에比하면八千七百五十九石의增加라더라

上旬貿易入超

輸入	七千三百八十八萬七千圓
輸出	六千二百三萬圓
入超	一千百八十五萬七千圓

今年度 産組運轉資金

産業公共團體低利資金百萬圓은客月二十五日低利資金運用委員會에서今年度産米增殖低利資金八百五十萬圓과함께決定하고밧는바지난五日大藏省으로부터正式認可의指令이잇섯는바此의百萬圓의配當은産業組合、金融組合、學校組合에對하야各其融通하기로同局에서는決定하고不遠交付하게되엿는데今年度産業組合에比하야五組合을增加하야二十組合인바此에對한運轉資金으로서의低利資金融通은前年의二十萬圓보다二十萬圓增의四十萬圓을限度로貸出하게될것인데此의金額은殖銀을通하야産業公共團體低資中으로부터融資될터이라더라

勸銀突然減配反對

朝鮮殖産銀行도實現不能

(東京電) 日本銀行正金銀行等의特殊銀行은一致하야今期減配를斷行하기로하야全國的으로減配를實現하랴는此際에勸業銀行은當初大藏省의意嚮을容하야減配實行으로見하얏스나最近에至하야突然減配反對를表明하얏다一方三重縣津市에開催中인中部農銀會도「全國農銀은減配치아니함」이라는協議를하얏는바이러케勸業銀行農工銀行等이減配를行치아니하면北海道拓殖銀行朝鮮殖産銀行等의減配도當然實行不能으로되어大藏省의減配勸誘政策은前途가容易히樂觀을不許함에至하겟다또한消息通은此擧에出하얏슴은其幹部가非政友系인까닭으로政府反抗의意味를含하얏다고觀測하더라

金融概況 五月中

鮮銀調査五月中金融概況은左와如하더라

◇米=手持側先高를豫想하야腰强하고出廻薄의此際日本往이復活하고더구나必要側의買進으로市勢가漸騰하고支那粟輸入稅免除後一層高騰하리라고생각하든바中旬以後는豫想期를압헤두고地場은賣盛하나谷地期正米低로反落하고正米側도一向買進치안어市況閑散保合하며越月할市勢는三等合格上旬三三〇中旬三三二〇下旬三三五〇

◇粟=上旬은市勢軟弱하엿스나中旬以後反騰의氣勢를示하고月末賣物薄으로一段高로强調裡에越月하얏는데市勢는滿城上旬一二一〇中旬一二四〇下旬一二五〇昌圖上旬一一七〇中旬一二〇〇下旬一二一〇

◇小麥=中旬日本高를受하야移出側製粉側이一齊히買進하야意外의急騰을하얏스나月末一服模樣을呈하얏다市勢는上旬一八五〇中旬二〇五〇下旬一九五〇

◇大豆=支那輸入稅免除와同時에滿大活氣가生하야買氣極盛하얏스나産地在品涸渴로出廻가업서暴騰하얏고下旬期正米反落도影響이되지안코强調裡에越月하얏다市勢는釜山上旬一八〇〇中旬一八八〇下旬一九一〇滿鐵上旬一七八〇中旬一八六〇下旬一八九〇

◇棉系布=實需賣行이相當히잇서서市況이益益堅調로市勢漸騰하얏스나中下旬入荷殺到로市勢伸騰保合裡에越月하얏다市勢棉布三二上旬二〇八〇〇中旬二〇四〇〇下旬二一二〇〇綿絲屬面上旬一九八〇〇中旬二〇二〇〇下旬二〇八〇〇

◇砂糖=保合으로終始하얏는데市勢上旬三三六〇中旬三三三〇下旬三三三〇

◇金融=支那貸撥期도無事히經過하야至極平穩裡에越月하얏다市內組合銀行帳末은預金總額七八、五〇三、三四二圓貸出金總額七〇、七二四、九七七圓으로前月에比하야預金四百二十七萬六千餘圓貸出金三十二萬三千餘圓으로모다減少이엇더라

金組乙銀 預金協定問題 當局積極方針

組合銀行所在地以外의開城、水原、平澤等의乙銀預金利子는京城의그것과比較하야매우高率임으로金組預金利子를引下함에支障이甚함으로聯合會에서는處報와如히目下乙銀側과預金利子에協定에對하야折衝을거듭하는中인바理財課에서도積極的으로나와極力此의解決에努力한다고한다

諸休業銀 救濟整理案 急激作成中

(東京電) 川崎造船所救濟案이新局成立될可望이잇슴과同時에十五銀行의開店도不遠間豫期되는中인데政府는同行以外의休業銀行에對하야서도或에는大體로左記와如히具體的整理案을作成中이다

一、自立을得하는者는自力으로整理開店케함

二、自立不得인者는各自、自行의欠損을補塡하기爲하야積立金을모여서增資를行하고重役의私財를提供케하고새로히銀行을設立하야各行을此에合倂케함

密陽銀은 內容이充實

密陽銀行은合資會社組織으로資本金五萬圓임으로朝鮮의銀行令을改革할境遇에改革의必要가잇스나同行은預金三十六萬圓貸出三十二萬圓을有하야內容이甚히健實한故로資本金百萬圓程度의株式組織으로서도他地方銀行과遜色은업다貸出보다預金이多한것이朝鮮內第一의優良銀行이라고激稱하는者잇고더욱銀行令改正과同時에取締도複雜하게되는故로株式組織의銀行으로하는것보다銀行令의干涉을밧지안는金融會社로한다고云하더라

各地春繭市況

◇前橋=出廻八千五百貫掛價白繭六十四扱黃繭六十扱이라더라

◇岐阜=白繭高値八圓低七圓三十錢黃繭七圓八十錢이다

五月中 京城物價 白米大豆騰貴 砂糖만은低落

京城府의調査에依한五月中의物價는調査品種四十三種인데前月에比하야騰貴한것이六種下落한것이二種으로서指數를示하고騰貴한者는白米、大豆、粟、牛肉、白木綿、中國麻布、下落한者는鷄卵砂糖이라더라

煙草元賣捌 會社設立難關 批難이頗多

全朝鮮元賣捌人總會는全然專賣局의豫想과背馳되어議論가百出하야大體贊否의豫想도不明한中에散會하야一般元賣捌人은各各營業地로退去하고드되어營業權內의株主總會를開催하고六月末까지그贊否를알어專賣局에報告하기로되엇는데到底히滿場一致로서新會社設立案에贊成은不可能하나大體成立의可能性은잇다고觀測하는데今回反對의重要한理由로하는바는或은群衆心理에뜨고或은裡面의暗中飛躍에도因함이勿論인바結局은利害關係로左右되어잇슴은明白하다그러나公平한見地로現在元賣捌人의營業狀況을보건대南鮮地方의一組合이缺損을거듭하는外에他六十元賣人은모다最低一割最高二割以上의純利益配當을擧하야健全事業과共히朝鮮內에서가장確實한事業이라고一般이觀測하며京城、平壤、大邱、全州等과如히支局所在地에서는監督官廳의相當한營業費도支出하고配給의圓滑에努力하고配當과如함도一割二分位에그치고잇는데奧地는極度로營業費를節約하야도自己의採算을立하고에波及하야營業은現狀維持에그처잇는데今回反對者의大部分을占한個人組合의元賣捌人에多하다等期待가업슴을알뿐만아니라特히注意할것은個人營業者에往往보이는것은營業을等閑히하는것이다如斯한狀態로서하면到底히官製品의普及을할것도업고當然指定을改廢할것이다專賣局新會社設立法도매우批難될바이잇는데現在同業者는더욱我利만압흐로計劃의實現은當然한要求이다云云 (某實業家談)

咸南忠北繭賣

咸南及忠北繭特賣는모다十月道와製絲業者와의間에서協定中이라고

京畿江原 繭製産費差

京畿道繭特賣는道側에서五百四十圓以外에絕對로讓치안허서協定不調에終하면資金의準備를하야京城製絲家側에서는또江原道의例를들어서京畿道가五百四十圓으로하면江原道의最低製産費七八十圓과春川의五十一掛와對比하면百圓以上의差로넘우差가甚한것을裏書케된다고

京畿 繭特賣協定難

京畿道의繭特賣에對하야서는八日以來道當局과製絲業者間에調査의協議中이엇섯는바雙方의主張에開隔이잇고또한雙方이讓步하는氣配가업슴으로決定되지못하얏는데道에서는五百四十圓을提唱하야知事以下가適當로讓치안는다하는바今日製絲家側이何等의返答을하기로되엇다더라

大勢는尙軟弱 環境不良在米潤澤

天災期에入한前途大勢는上伸할것으로누구나豫想하는바이나그러나五月一日의稻作米가實收高의數字로보아比較的多收를示하얏든데다賣方의滿米豐貯이無礙한說誘이며又는環境의事情은支那輸入의發表가캇재財界의不良을襄被한것인바一時樂觀說은烏有에歸하고各銀行은갈수록貸出을警戒하야어느方面일것업시非常한打擊을受하게되동으로昨今의旱魃가給甚함에도不拘하고依然頭重의勢를作한다要컨대今後의一雨量機會로하야一朝의暴落을告하리라는바實로買方은當分此邊에서彷徨하는것이得策이아닐가한다

低의者는九丁이며敗仁의精는百九十七丁이더라

期米

仁川期米 十日

	昨後止	今後止	比較
當限	—	三四、一四	—
中限	三四、八九	—	—
先限	三五、六七	三五、五四	一三低

前場反落

昨後場阪地三十七圓六十五錢止와共히三十五圓六十七錢의高價로場을止한當市場은今朝에入하야阪地初付七圓六十一錢의報를接하고三十五圓五十五錢인十二丁低로場을始한後阪地四十八錢의低報와共히四十六錢外지瓦落하엿다가阪地五十錢外지反騰하야四十七錢에止場한後結局一錢의報를밧고三十五圓五十五錢에場을止하니高

旱騷裡에 喜雨待의相場

昨今天候는一雲一晴으로依然旱天을繼續하야商勢는容易히低落을不許하나一朝의好雨를見하는때에는적어도六七十丁의瓦落은無難하리라한다勿論植付初期에잇서喜雨를待하는것이民心의自然이나그러나挽近의不雨로因하야凶作까지의關係가되지아니하것슴으로相場에도그다지餘影이無히保合狀態를呈하고一邊商勢에依하면本年은昨年보다雨量이多하리라고누구나豫測하는親樣이며從하야米久의一雨가잇스리라하야물이어旱氣買는無하고待雨의賣物이多함으로局勢는此邊에서揉合하다가結局一大暴落을演出하기가十居八九이라云云

後場軟保

前場 (大阪期米)

[illegible]

各限保合

[illegible]

大阪期米

[illegible]

大阪氣配 三十七圓四十四錢

各地期米

	前場	後場
東京	三七、三九	三七、三五
兵庫	三七、五〇	三七、五二
下關	三六、九五	三六、九〇
桑名	三八、四五	三八、四二

東新大臺恢復

東新은大新이騰勢를取하면無勢로變하고大新의人氣가離散하는듯하면東新으로人氣가集合되는循環的商內를示하는바今朝는東新에買氣가集中하야昨後突高圖先에또다시百四十一圓丁인狂騰恢復의勢寄하얏스나高價에는買躊躇되는形便임으로四十圓臺로引際에는反落하얏는데此는更이어買氣를助長하는것이라고看做한다即一氣로反騰이甚하면반드시그만한危險이잇슴으로人氣가移散하기쉬우나然이나如此히漸騰의形勢를示함이健實性이잇는相場으로보히는外닭이다

京取他力

京取는昨後場大新高에伴發되어二十一圓靈를恢復한後今朝는二十一圓五十錢外지로續騰하얏스나亦是自力行動이아닌만큼商情은底堅裡에伸力이遲遲할뿐이엇다

長期乘替

今朝左記長期諸株의乘替商內가잇섯더라

▲殖銀十三圓▲京電七十二圓▲京電新二十三圓▲穀信四圓十錢▲安取八圓▲大新八十二圓六

長期受渡狀況

株名	株數	金額
殖銀新株	三〇〇	一四、〇〇〇
京電株	一〇〇	七、二〇〇
同新株	一〇〇	二、三〇〇
京取株	一〇〇	一、三〇〇
商銀二株	五〇	[illegible]
安信株	三〇〇	三、〇〇〇
穀新株	[illegible]	[illegible]
大新計	一、四〇〇	八一、四〇〇

前場諸株步調

▲京取 一二〇—一〇—二〇—
▲鐘新 一三六—一〇—
▲大新 八〇—〇—〇—

海外經濟

倫敦銀塊	二十六片八分三
紐育米爲替	四弗八十六仙十五分十三
米棉	一圓五十錢高
印棉	不變
스지—早株	二三弗八分五
아나콘다株	四五弗二分一
紐育銀塊	五七仙八分一
對米爲替	四六弗六分七

京城米穀類肥料市勢 (滿鮮社調查部調)

精白米	四等	[illegible]
同合格玄米	三等	[illegible]
鐵嶺粟		[illegible]
遼陽粟		[illegible]
昌圖粟		[illegible]
北滿粟		[illegible]
陽貢白米		[illegible]
미도玄米		[illegible]
長淵大豆		[illegible]
龍山大豆		[illegible]
連川大豆		[illegible]
鐵原大豆		[illegible]
滿洲赤小豆		[illegible]
滿洲綠豆		[illegible]
滿洲大豆		[illegible]
滿洲白胡麻		[illegible]
滿洲高粱		[illegible]
豆粕		[illegible]
日本窒素硫安(十貫)		[illegible]
原	安(六斗入)	[illegible]

仁川正米市勢

無檢査米	三三、三〇
一等精白米	三一、八〇
在來正租	一〇、一〇〇
改良正租	一〇、二〇〇

株式

京取市場 十日 京取短期取引

株名	前寄	大引	後寄	大引
京取	二三〇	[illegible]	二三〇	[illegible]
鐘新	一三六	一三六	[illegible]	[illegible]
大新	八〇	八〇	八〇	八〇
東新	一四〇	一四〇	一四〇	一四〇
仁新	一三〇	一三〇	一三〇	一三〇

前場續騰

京取保價	大新 二〇低
鐘新一三〇高	東新 一一〇高

寄高引低裡에 商內漸騰反戾

今朝前場은寄高引軟의漸騰步調의勢를示하얏스니東新은百四十一圓丁寄로突高로서高下하다가四十圓七十錢으로寄하고大新은八十一圓二十錢大引이고大新은八十一圓六十錢으로反低大引이오鐘新은百二十六圓七十錢高寄에寄로다시四十錢外지續騰하더니五十錢大引인寄引一本伴이오京取는二十二圓三十錢寄로五十錢外지騰하야가一圓丁으로反軟한態를呈하며大引不成이엇다

大新商情健實

大新은今朝寄附時에八十一圓二十錢으로四十錢인漸騰의勢로一般에게健實性을示하얏는데이는(一)中國問題懸念(二)財界根本整理未定等의周圍事情으로高價飛付買는一般으로警戒하는外닭에亦是堅强裡에八十一圓七八十錢間에서相持될뿐이엇다

後場反落

京取	二〇低	大新 四〇低
鐘新	一三低	東新 五〇低

▲東新 一四〇—一四〇—

貿易入超悲觀 諸株忽然崩退

後場은上旬貿易入超悲觀人氣로東新은百四十圓五十錢寄後崩門으로暴落하야三十九圓六十錢의低價가有한後四十圓二十錢으로小戻大引되고大新은八十圓二十錢大引後鐘新은百二十五圓三十錢으로激落인大引이오仁新은二十一圓二十錢寄後二十一圓八十錢大引이오京取는二十六圓五十錢寄一本伴이엇더라

後場諸株步調

[illegible]

大阪短期株式

[illegible]

取組代引算定日步

[illegible]

出來高

▲長期合計	一七九〇〇
累計	二七九〇〇
▲短期合計	六二〇〇
累計	七八〇〇

大阪短期步調

[illegible]

大阪長期株式

[illegible]

六月十一日부터公開 ◆團成社의朝鮮映畵界에衝動 第二回超特作映畵 ◆原作脚色監督權鼎遜氏 樂園을찾는무리들 全九卷 撮影……李弼雨氏 ◆主演 朴齊行氏 羅雲奎氏 金靑山氏 金蓮實氏 沈影氏 申一仙氏 外

라이는그들의樂園은어데잇스랴 ... 沈影!? 차저도차저도잇든못한樂園은 ... (full text of promotional copy)

◆유社提供레앳特作長篇 第四回 火中의英雄 七·八篇 全四卷
◆유社提供 센츄리特作映畵 얼크러진사랑 全六卷
◆유社提供 특別豫告 애이는어듸갓나 全篇
도로시 와손 / 無情 / 暗黑의太陽 / 深夜의密使 / 우리들의바다 / 키—톤西部 / 鶴眼 / 犯罪俱樂部 / 狂濤急行列車 / 쓰니아머리를엇거라 / 스테라다라스 / 금봉어
映畵常設 團成社 電光九五九番

榮山浦支局發展

支局長 李大奎 / 記者 羅基龍 / 同 李教泓 / 同 金敬洙 / 同 金半玉 / 同 李長坤 / 同 金敬洙 (羅州郡細枝面事務所)

潘南面新村里 李明用 / 羅州郡榮山面富德里 紳商 全寅國 / 羅州郡凡凡面公普校長 式部實 / 羅州郡榮山面山亭里 崔奉五 / 羅州郡榮山面榮山里 紳商 金太浩 / 榮山面榮山里二一四 貿易商 白準洙 / 旺谷面本良里 崔寬鎭

全南榮山浦 榮山浦水利組合 組合長 朴幸柱 理事 李在淳 幹事 李次三、朴甲心、李漢太、金祺柱 會計技術 金鏞鉉、李尙玉、吳弼俊

羅州郡榮山浦 明月館 金在基 韓蓮花、金玉桃 金桃花、金紅桃 牟松月

磨齒 ライオン
마치 라이온
8—2

今番새로된 皮膚病退治藥 化學應用 데—무水 바르는곳은當場의곳낫소

하날엔때에저우洋傘만한怪常한구름이出現하면漁船이나鯨釣船이라할것업시漁夫는모다橋舟를키어서도라옵니다。瞬息間이면하날全面이雲霧가큰暴風雨가될터이니까……皮膚病도처음은患部가적으나無心하고잇스면漸漸擴大하고大槪傳染力이速하야自己伴染으로는處處에蔓延할뿐아니라皮膚呼吸의障害가되어神經衰弱、腦病、咳嗽、血行病其他意外의餘病을이루게하는것이니、아ㅏ火災가낫다면곳喞筒(ポンプ)을特去하야小火時에防止하는모양으로皮膚病난사람은곳『데—무水』를바르서쉽사리速하게곳치십시요

新威力! 從來의平凡한皮膚病藥은남만하야도效力이업다고世人이不滿足을感하는故로니다『데—무水』는皮膚病退治를目的하야今番此高級藥『데—무』水를出現하엿슴니다『데—무水』의左記皮膚病一切에對한新一大威力은多年困難하든頑固症에도着着實驗하시와一日이라도速히곳칩시다初期輕症은全治가더욱迅速합니다

特◎ 長◎
△쓰리지도안코
△압흐지도안코
△內攻치도안코
△발나서더럽지안코△눈에도안보이고◎用法이簡便하고도…迅速히낫소

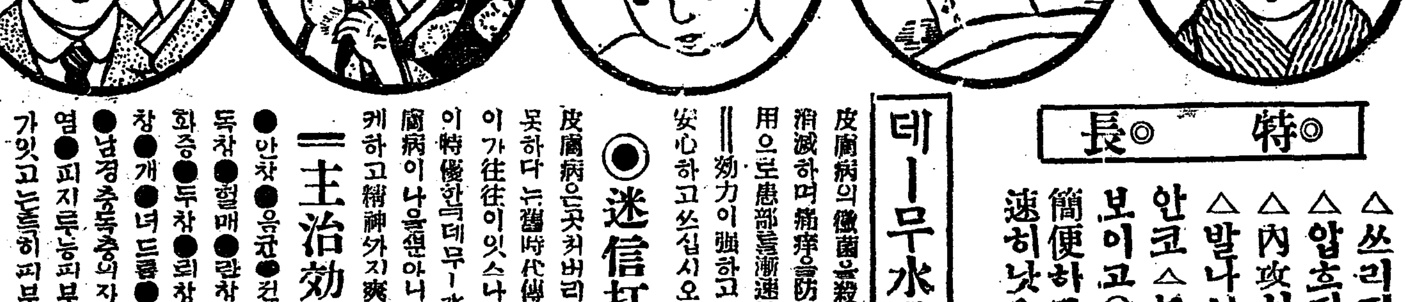

데—무水의作用
皮膚病의黴菌을殺滅하고毒素를消滅하며痛痒을防止하야收斂作用으로患部를漸漸縮少治癒케할——效力이强하고도安全無害…安心하고쓰십시오

◎迷信打破!
皮膚病은곳처버리면도로혀조치못하다는舊時代傳說에迷惑하는이가往往이잇스나殺菌解毒作用이特優한『데—무水』를바르면皮膚病이나을뿐아니라健康은온전케하고精神外지爽快합니다

＝主治效能＝
●습진●태선●안창●음균●건충●수충●비독창●혈매●관창●취출물●백운화증●두창●뇌창●양처●한우창●개●녀드름●죽은깨●기미염●남경충독충의자상●약진●피지루농피부병일절에련효가잇고는특히피부를유연광택케하고하고피부의를조적하는고로조항것이이에게더욱좃슴니다

『데—무水』藥價 三十錢一圓 五十錢二圓

◎全國各地‖到處有名藥店에잇소

直接注文 今回처음發表한新藥인故로아즉分布되지못한地方又는品切當時에는代金을添付하야直接本舖에注文하시오藥價만으로送料不要로速送藥을得케하시오

東京市芝區田村町十八 東京藥院 電話銀座三五七八番 振替東京六百萬番
大阪市赤十字病院前電停際 東京藥院 電話南一二四六番 振替大阪五〇八一八番
發賣本舖